AZZURRI: PRIMA PARTITA E DOMANI L'APOTEOSI DEL GIRO

TUTTI I PARTICOLARI NELLE PAGINE DELLO SPORT

Mezzanotte: l'ora legale

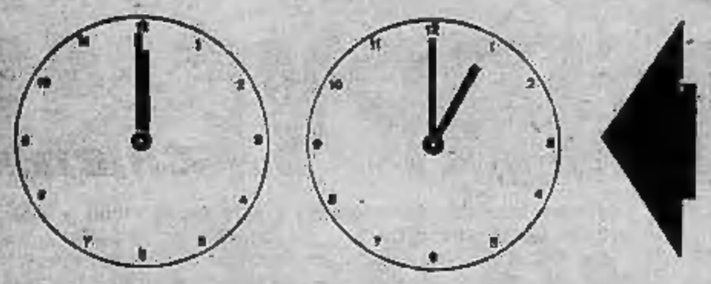

A mezzanotte le lancette degli orologi dovranno essere spostate avanti di un'ora per l'entrata in vigore dell'orario estivo, che durerà fino alle ore una (legale) del 1° ottobre. I treni previsti in partenza fra le ore zero e le ore 0,59 partiranno immediatamente dopo mezzanotte.

SERVIZIO A PAG. 2

Cabriole
di Elizabeth Arden
una moderna miscela di fiori con un fresco tono di spezie
un nuovo profumo brillante, allegro, primaverile
PROFUMI Servetti

Anno 110 - Numero 120
Sabato 27 Maggio 1978

Torino - Via Marenco 32 - Centr. tel. 65681 - Selez. passante 6568 (**)
L. 200 (arretrati il doppio) - (Sped. abbonam. postale G. 1/70)

STAMPA SERA

QUOTIDIANO D'INFORMAZIONI

GIOVANNA DISPERATA IL SUO RAPITORE "NON LA CONOSCE,,

PAGINA 4

Decisa la prima stangata del Governo Pandolfi dichiara: "Ancora non basta,,

ORA LA BENZINA?

Il "nuovo" bollo

	VECCHIO	NUOVO
Fiat 500	4.280	7.130
Mini 850 e Renault 4, 5, 6 L	9.170	15.280
Fiat 127 e Peugeot 104	11.000	18.355
Fiat 128, Golf 1100 e Ford Escort	16.275	21.695
Alfasud e Peugeot 204	20.625	27.500
Giulia 1300, Fulvia Fiat 131 (1300)	24.065	32.085
Alfetta (1600) e Fiat 132 (1600)	35.140	46.855
Alfetta (1800), Bmw 318 e Fiat 124 Sport	38.960	51.945

SERVIZIO A PAGINA 2

TORINO IL PROCESSO CONCLUSO NELLA NOTTE

GRAVI ESEMPLARI CONDANNE PER GLI SPACCIATORI DI DROGA

IL PUNTO

TRA le decine di lettere che il giornale riceve, abbiamo scelto la seguente, emblematica dei pubblici disservizi e della precaria situazione dei giovani in attesa di prima occupazione.

Il lettore scrive: «Sono un giovane che risiede a Roma ed ha fatto domanda di concorso alla Corte di Giustizia (Lussemburgo) all'inizio di quest'anno.

«Il 17 aprile la Corte di Giustizia mi ha inviato una lettera espresso che reca la data del timbro postale del giorno 19 dello stesso mese per informarmi che ero stato ammesso alla prova di esame da sostenere a Firenze il 19 maggio, anche sulla base dei titoli ed esperienze possedute e documentate.

«Ebbene, ho ricevuto questo espresso, tra l'altro recapitatomi per via ordinaria, il 19 maggio ed ho così perso il concorso ed una seria possibilità di lavoro a causa del ritardo della posta (un espresso ha impiegato un mese per arrivare da Lussemburgo a Roma)».

Questa sì che è diligenza!

6 ANNI AL "BOSS,,

PAGINA 7

TEMPO BRUTTO

PAGINA 4

Dopo gli aumenti decisi ieri dal governo

TRA BREVE ALTRI SACRIFICI

EMILIO PUCCI

ROMA — Chi ha tempo non aspetti tempo, dice il proverbio e il governo, sfidando le ire dei sindacati e delle sinistre, non ha perso tempo e ha approvato ieri l'intero pacchetto di inasprimenti fiscali e tariffari annunciati nei giorni scorsi. Pandolfi ha spiegato che le gravi condizioni della nostra economia non consentono ulteriori pause riflessive: «*Ci giochiamo tutto prima dell'estate*». Quel che è peggio, è che il ministro del Tesoro ha anche annunciato che, a breve scadenza, sempre nell'intento di porre un freno all'inflazione, seguiranno altri sacrifici.

Quali ulteriori rincari dovremo ora aspettarci, dopo quelli della luce, dei treni, dei tabacchi, dell'imposta sui depositi bancari, della carta da bollo, del bollo di circolazione, oltre all'autotassazione estesa ad un numero maggiore di contribuenti? Pandolfi non l'ha specificato, ma il pensiero inevitabilmente corre alla benzina. Fino all'ultimo momento, infatti, il Governo ha avuto la tentazione di ritoccare di 100 lire al litro la «super» (da 500 a 600 lire) ora potrebbe tornare alla carica. La consistenza di questa eventualità dovrà comunque verificarsi nei prossimi giorni. Un'altra ipotesi di aumento riguarda i telefoni, mentre più remota appare la possibilità di ritocchi alle aliquote delle imposte dirette.

La «mini-stangata» decisa ieri è un provvedimento su più fronti che colpisce milioni di contribuenti e di utenti in tutti i settori. Unica, magra nota consolante è che gli inasprimenti non scatteranno tutti in un colpo, ma saranno scaglionati lungo il secondo semestre dell'anno. Il pacchetto si compone di sei provvedimenti base:

1. Aumento medio, a partire dal 15 luglio, del 20 per cento delle tariffe ferroviarie, con ritocchi oscillanti tra il 10 e il 30 per cento, a seconda del tipo di servizio offerto e rispettando le utenze sociali (pendolari, studenti, pensionati).

2. Rincaro «lineare» del 16 per cento, a partire dalla bolletta di luglio, della luce elettrica. L'inasprimento colpirà quindi anche gli utenti della «fascia sociale». Nel gennaio 1979, poi, l'attuale meccanismo tariffario a fasce di utenza sarà sostituito da una forma di sgravio per gli utenti con redditi denunciati inferiore ai 6 milioni annui.

3. Aumento della carta da bollo per atti amministrativi da 1500 a 2000 lire; quella per gli atti giudiziari sale da 400 a 700 lire. Altri ritocchi sono previsti per l'imposta di registro, i tributi ipotecari catastali, le imposte sui premi per le assicurazioni auto (Rca).

4. Aumento della ritenuta d'acconto sui redditi dei lavoratori autonomi (liberi professionisti, commercianti, artisti, artigiani) dal 13 al 15 per cento.

5. Aumento della ritenuta d'acconto sui depositi bancari dal 18 al 20 per cento.

6. Abbassamento del tetto — da 250 mila lire a 100 mila lire — per l'autotassazione di novembre. Come si ricorderà lo scorso anno, la soglia al disotto della quale è obbligatoria la scadenza autunnale (pari al 75 per cento dell'imposta versata a giugno) fu portata dalle originali 40 mila lire a 250 mila lire proprio per limitare l'aggravio ai contribuenti meno abbienti. Portare questo «tetto» a 100 mila lire significherà, in pratica, far rientrare nell'autotassazione di autunno, non solo una più ampia fascia di lavoratori autonomi, ma anche l'insieme dei lavoratori dipendenti che abbinano al salario o allo stipendio il reddito di un appartamento o una pensione o il reddito di una occupazione secondaria.

Negative, come era da prevedersi, le reazioni dei sindacati e delle organizzazioni di categoria. Il segretario confederale della Uil, Ravecca, ha, in particolare, deplorato che «*il governo abbia avviato, senza essersi consultato con il sindacato, la procedura che dovrebbe portare entro poche settimane, ad una nuova dura stangata fiscale e tariffaria. A distanza di appena sei mesi, cioè, si va riproducendo quasi esattamente la situazione che nel dicembre scorso costrinse il sindacato a proclamare uno sciopero generale che non fu attuato soltanto perché non sopravvenne la crisi del terzo ministero Andreotti*».

MILANO - Tre miliardi per il suo riscatto

Due mafie hanno rapito Maria Grazia Mazzocchi

MILANO — (r. d. m.) *L'«Anonima sequestri» ha risposto tempestivamente al colpo infertole dai carabinieri con la liberazione di Erika Ratti e l'arresto del boss Antonio Scopelliti: è questa una delle interpretazioni che gli inquirenti dànno al sequestro di Maria Grazia Mazzocchi, la primogenita dell'editore Gianni Mazzocchi, rapita in circostanze misteriose mercoledì sera.*

Le ipotesi degli inquirenti hanno dei riscontri obiettivi: lo stabilimento dove ha sede l'editoriale Domus, dove si stampa tra l'altro anche il diffusissimo periodico «Quattroruote», si trova a Rozzano, vale a dire uno dei centri dell'hinterland milanese che insieme a Trezzano sul Naviglio, Corsico, San Giuliano e San Donato, forma un'area strozzata dai tentacoli della «mala» calabro-sicula.

In questi centri, già teatro di numerosi sequestri e di altre imprese tipicamente mafiose, vengono continuamente spediti in soggiorno coatto i più noti nomi della Ndrangheta, che riescono a reclutare poi la cosiddetta manovalanza necessaria per portare a termine i loro piani criminosi.

Quasi certamente, quindi, Maria Grazia Mazzocchi si trova nelle mani delle due mafie, vale a dire la nuova «Anonima» nata dalle ceneri di altre gangs sgominate recentemente dai carabinieri.

Intanto, in via dell'Annunciata 31 a Milano, residenza dei Mazzocchi, si attende un secondo contatto telefonico con i rapitori. La prima telefonata era giunta poche ore dopo il sequestro: «Maria Grazia l'abbiamo presa noi», disse una voce maschile, «preparate tre miliardi». La madre Emma, la sorella Giovanna e un'amica, Clelia, fanno la guardia a turno accanto al telefono giorno e notte, ma per ora i rapitori non si sono più fatti vivi.

Ieri sera, intanto, è rientrato da Roma, dove si trovava per affari l'editore Gianni Mazzocchi; mentre per oggi è atteso da New York l'ing. Cesare Bonadonna, marito della rapita, che si era recato negli Stati Uniti per conto dell'Ansaldo, l'azienda presso la quale lavora.

Quattro bombe stanotte a Roma

ROMA — Serie di attentati stanotte a Roma. Un ordigno è esploso sulla porta dell'appartamento di Marcello Feliziani, della segreteria del dott. Milazzo, capo di gabinetto dell'on. Andreotti.

Un altro ordigno è scoppiato davanti alla sezione del msi del quartiere Montemario, in via Assarotti.

Altra bomba davanti a una profumeria in viale Angelico.

Stamane, alle 4, un ordigno è esploso all'interno del circolo dc in circonvallazione Ostiense 249.

CONTINGENZA

Gli aumenti non incideranno sugli scatti?

ROMA — Decisioni peggiorative, nei confronti dei lavoratori dipendenti, sono state proposte, al Consiglio dei ministri, dal ministro del Lavoro Scotti. Peggiorative rispetto al decreto legge detto «dei Bot», con il quale parte del compenso è stato pagato con cartelle di Stato non commerciabili prima di cinque anni. Il decreto legge è appena scaduto, e i lavoratori dipendenti sono stati reintegrati nei loro diritti aboliti per decreto legge, ed ecco le nuove «interpretazioni» a loro carico.

Il disegno di legge proposto da Scotti riguarda l'applicazione dell'indennità di contingenza, argomento molto controverso da oltre un anno, precisamente dal 31 marzo 1977, giorno dell'entrata in vigore della legge n. 91, in seguito alla quale sono stati esclusi dall'indennità di anzianità gli aumenti della scala mobile maturati dopo il 31 gennaio 1977.

Gli effetti del provvedimento sembravano limitati a quell'unica voce di stipendi e salari.

Ora invece, con il disegno di legge che il ministro del Lavoro Scotti ha presentato come «interpretazione autentica» dell'articolo 2 di quella legge, le conseguenze si estendono alle altre voci della retribuzione.

«Il provvedimento, afferma il comunicato reso noto al termine del Consiglio dei ministri di ieri, tenendo conto delle indicazioni fornite in materia dalle Camere, anche in occasione di recenti dibattiti parlamentari, chiarisce che per la generalità dei lavoratori i miglioramenti retributivi, derivanti dalle variazioni del costo della vita o da altre norme di indicizzazione, non possono essere conglobati nelle retribuzioni, né possono costituire base di calcolo o dar luogo a ricalcoli previsti in tempi differiti degli scatti di anzianità».

IL TEMPO CHE FARÀ

Tempo previsto: su tutte le regioni nuvoloso o molto nuvoloso con locali precipitazioni anche temporalesche. La nuvolosità e i fenomeni saranno più intensi sulle regioni settentrionali e centrali e sulla Sardegna. **Temperature:** stazionarie.

In Italia

Bolzano	+13	+27
Cagliari	+14	+20
Catania	+10	+23
Genova	+15	+24
Milano	+13	+23
Napoli	+12	+24
Palermo	+15	+21
Roma	+12	+20

Nel mondo

Belgrado	+12	+20
Bruxelles	+ 8	+15
Copenaghen	+ 9	+20
Londra	+ 8	+16
Madrid	+ 7	+16
Mosca	+ 9	+20
New York	+14	+24
Parigi	+ 9	+12

TEMPERATURE DI OGGI

massima	+22,0
minima	+12,8
media	+16,0

Rilevazioni del **Servizio meteorologico dell'Aeronautica militare di Ciampino** alle ore 8: pressione a livello del mare 1019 mb; temp. 12,0; umidità 97%. Temperatura massima +22,6, minima +11,9, media +15,7.

STAMPA SERA
Direttore responsabile Ennio Caretto
Editrice **LA STAMPA S.p.A.**
Presidente Giovanni Giovannini
Amministratore Delegato e Direttore Generale Umberto Cuttica
Consiglieri Vittorino Chiusano, Carlo Mussa Ivaldi, Cesare Romiti
Sindaci Alfonso Ferrero (pres.), Pierluigi Bertolè, Secondino Rioffo
© 1978 ED. LA STAMPA S.p.A.
CERTIFICATO N. 79 DEL 6-4-78

DA STANOTTE CON IL RIPRISTINO DELL'ORA LEGALE

PERDEREMO UN'ORA DI SONNO MA GUADAGNEREMO MILIARDI?

BRUNO GHIBAUDI

ROMA — Anche questa notte, come siamo ormai abituati a fare da tredici anni, sposteremo gli orologi in avanti di un'ora. Scatta l'ora legale. Perderemo un'ora di sonno, ma da domani, fino al 29 settembre, guadagneremo ogni giorno un'ora di luce in più. Così, almeno, sostengono, con una convinzione che appare sempre più gratuita, i paladini dell'ora legale. E lo fanno senza riuscire a rintuzzare del tutto le argomentazioni degli oppositori, che continuano a definire l'ora legale — almeno come funziona adesso, e cioè come una scelta arbitraria e autonoma dei vari Paesi — una operazione che provoca più disagi che vantaggi, specialmente per i trasporti internazionali. In Svizzera, dove si è deciso addirittura di sottoporre l'ora legale a referendum popolare, le proteste più vivaci sono venute dagli agricoltori. Il loro bestiame, dicono, ha ormai adeguato i suoi ritmi vegetativi e produttivi all'ora tradizionale. Ogni anticipo improvviso si tradurrebbe, quindi, in un danno produttivo piuttosto sensibile.

In Italia, l'ora legale è stata istituita la prima volta nel 1965. Nel varare il provvedimento si era detto che, in fondo, ci si limitava a riprendere una iniziativa che aveva già dato buoni risultati durante la seconda guerra mondiale, con sensibili vantaggi per il turismo, per la produzione industriale e per l'economia del Paese. In realtà, in questi dodici anni di prove l'ora legale non è ancora riuscita a dissolvere le perplessità che l'hanno accompagnata fino ad oggi. Per giustificarne l'adozione si è detto, per esempio, che l'anticipo di un'ora avrebbe favorito la riduzione dei consumi di energia elettrica. In città come Roma, Milano, Torino, il risparmio si sarebbe aggirato sul miliardo e mezzo di lire per stagione. Ma non è mai stato possibile accertare se, a parità di altre condizioni, questo risparmio c'è stato davvero. Si è detto pure che un'ora di luce in più sul finire della giornata avrebbe ridotto gli incidenti stradali, in quanto chi rincasa evitando le luci incerte del crepuscolo o il primo buio della sera può guidare con maggior sicurezza. Ma non ci risulta che all'imbrunire le strade siano state meno affollate di prima e gli incidenti si siano percentualmente ridotti. Ci sembrano invece fondate le rimostranze dei pendolari, molti dei quali sono costretti ad alzarsi ancora di notte e ad iniziare il viaggio di ritorno mentre il sole arroventa le lamiere delle auto, dei treni e dei pullman. Altrettanto giustificate le proteste di chi va a scuola di pomeriggio, costretto com'è ad applicarsi nelle ore calde e con minor rendimento. Degne di considerazione anche le lagnanze dei gestori di cinema, che lamentano afflussi minori in sala tanto nel pomeriggio che nel penultimo spettacolo.

Indubbi vantaggi derivano, invece, a chi, dopo il lavoro, usufruisce all'aperto del suo tempo libero. Ma anche i vantaggi concreti per il turismo risultano piuttosto difficili da quantificare, legati come sono alle abitudini personali e a strutture alberghiere

STAMPA SERA — LA COMMESSA IDEALE 1978
Nome cognome della commessa .....
Indirizzo del negozio ..... Categoria .....
Città .....
Telefono .....
Le finali del referendum si terranno a Stresa, sotto il patrocinio della Regione Piemonte.

COME CAMBIA IL MONDO, O MEGLIO LA TV

I nuovi eroi dei ragazzi hanno pugni magnetici

ANTONIO CHILA'

Una volta c'erano Rin-tin-tin, Lassie e Furia: i cattivi immancabilmente si pentivano; i poveri diventavano ricchi; i disoccupati trovavano lavoro e tutti erano felici e contenti. Il mondo — a veder questi telefilms della Rai — era un'altra cosa, diverso dalla triste realtà presentataci dal Telegiornale casereccio che ascoltavamo volentieri sperando fino in fondo che anche nella vita quotidiana il cattivo si sarebbe redento, il povero si sarebbe sistemato ed il disoccupato avrebbe trovato lavoro. Illusioni di anni fa. Adesso tutto è cambiato: anche nel mondo dei bambini. I guai o i pericoli — un tempo pane giornaliero di cani astuti o cavalli vigili al buon andamento della fattoria o ad evitare disgrazie ai loro padroni — sono, oggi, compiti affidati ad Atlas Ufo Roboto oppure a Superman, dai più adulti meglio conosciuto come Nembo Kid e Uomo d'acciaio. Questi idoli della Televisione dei ragazzi operano sullo stesso sfondo dei cani o cavalli di tanti anni fa e risolvono le insidie del momento con mezzi tecnologici fantastici: raggi mortali, dischi volanti assurdi, gas utopistici, insomma il meglio (o il peggio) di quanto abbia potuto inventare l'industria del cartone animato giapponese ed americana.

Infatti, il robot Atlas ha a disposizione armi micidiali e cazzotti magnetici impiegati contro gli esseri del pianeta Vega che vogliono, ad ogni costo, invadere la Terra; mentre il supercane da guardia con il suo padrone altrettanto super (riconoscibile quand'è fuori servizio nei panni del reporter Clark Kent, che, in tale veste, non fa certo onore alla categoria) salvano a piè sospinto treni, transatlantici, grattacieli e scongiurano ogni altro genere di maleficio all'ormai solenne grido di *«via più veloci della luce»*.

La gioia dei bambini è grande nell'assistere alla dose quotidiana di avventure di tali utopistici personaggi il cui effetto non si ferma alla sola visione, ma coinvolge i relativi genitori nell'acquisto di *poster*, pupazzi, magliette ed altri prodotti inneggianti Atlas o Superman. Ma al di là dell'esteriorità attrattiva questi cartoni animati — di certo non servono a sviluppare una intelligenza critica nei bambini — perché interessano anche i grandi? Forse, per quanto riguarda Superman, la risposta è da cercarsi in quell'idea geniale e semplice che hanno avuto gli autori dell'Uomo di acciaio: il telespettatore più schernito dalla vita si identifica in Nembo Kid dalla doppia identità: *reporter* e Superman. Per Atlas Ufo Robot, invece, è la ricerca costante di uomini dediti al bene ed alla pacifica coesistenza; conquistata in un'era, quale quella in cui si svolge l'azione del filmato, con l'ausilio di mezzi impensabili che farebbero gola a tanti potenti del nostro tempo.

A tanta violenza e irruenza fantastica nella mente dei bambini corrisponde, nel primo canale, una pace serafica ed idilliaca data dalle cinquantadue avventure di Heidi.

In tale cartone animato il bambino è trattato da bambino: Heidi, infatti, ha la stessa età del Pinocchio di Collodi (la prima edizione del libro di Joanna Spiri risale al 1900) ed il testo è privo di fantasticherie violente, ma pieno di serenità sia nelle avventure sia nelle disavventure del personaggio.

Heidi, come Atlas Ufo Robot e Superman, è un successo per la Rai: 80 per cento d'indice d'ascolto e tanti tanti soldi per la Sacis, ditta dell'ente televisivo che in Italia distribuisce le bambolette omonime.

La storia narrata e le vicende del personaggio sono semplici con il pregio di essere stata tradotta in immagine in modo altrettanto semplice: non troviamo sfondi bidimensionali, tanto abituali in Disney, per cui l'attenzione del bambino si concentra sul personaggio e su di esso rivolge tutta l'attenzione ed ammirazione per i fatti che lo coinvolgono e, che sono risolti come un comune bambino potrebbe risolverli.

La semplicità e l'agire da bambina hanno senz'altro contribuito al successo di Heidi, la cui bontà e generosità hanno destato l'interesse non solo del piccolo telespettatore ma anche dell'adulto (nonni e anziani) che in lei hanno rimembrato storie antiche e lontane, ma tanto piacevoli a rivedersi.

DETTO FRA NOI

di *Clara Grifoni*

Prof. 50 mila a visita

Lettera del signor T. A., Torino:

«Vado a consultare uno specialista, il prof...: per una rapida visita, cinquanta mila lire. Un altro specialista, il prof.... opera un mio cugino e dice che gli ha salvato la vita; può darsi, ma, dopo aver pagato gli onorari, il cugino (non ha mutua) è rimasto senza una lira e medita il suicidio. Ora sappia che entrambi questi medici dagl'incassi favolosi, denunciano poco o niente al fisco che, così alleggerito, può dedicarsi meglio a spremere i contribuenti a reddito fisso, come sarebbe il sottoscritto. In attesa della riforma tributaria (ha da venì!) sono a pregarla di pubblicare nome e cognome di questi professionisti dalla "coscienza delicata": il giorno che finalmente li beccassero, sarebbe il più bello della mia vita...».

No, scusi. Mi piacerebbe, ma non posso. A ognuno il suo mestiere. Che l'erario faccia il suo. Non lo fa, d'accordo. E allora vediamo di tenerci sù spigolando nella cronaca, che ogni tanto qualche piccola distrazione ce la offre. Un esempio? Il deputato torinese Costamagna ha proposto in un'interpellanza il ripristino dell'antica *gogna* per gl'imputati di violenza carnale e, altresì, che i «bruti» si presentino al processo totalmente nudi, qualunque sia la stagione. Mica male, dopotutto. Ma dall'alto hanno già risposto picche: certe varianti esulano dalle norme di legge. Peccato. Qualche iniziativa salomonica, improntata a fantasia e originalità, darebbe aria al cervello della Giustizia, evitandone la sclerosi. Ed ecco un altro esempio: il professor Walton Lillehei, imposiosi all'attenzione del mondo nel '69 per i suoi audaci trapianti di cuore e polmoni, ha dovuto rispondere davanti ai giudici americani di frode fiscale per un importo di 130 mila dollari, all'ingrosso 115 milioni di lire. La celebrità non gli ha evitato il castigo, che mi sembra impagabile per finezza psicologica: il grande chirurgo è stato condannato non solo a pagare una multa di 50 mila dollari, ma anche *«a lavorare gratuitamente per sei mesi in un istituto benefico"*. Si pensi ai vantaggi che trarrebbero, da sentenze di questo tipo, i nostri derelitti istituti e alla squisita rivalsa che deriverebbe, ai contribuenti italiani, dalla possibilità di diffondere notizie di questo genere: "Sapete? Il professor tale, che non ha pagato le tasse, lavora gratis da quindici giorni agli *Orfanelli* (o ai *Poveri vecchi*) e ne avrà ancora per quattro mesi (o sette, o dieci)!».

Lettera della signora Valeria S., Biella:

«Ormai, ci si occupa di continuo degli Ufo. Ma ci sono veramente? Lei cosa ne pensa?».

Non ne ho mai visti. Forse non ci credo. Però, mi piacerebbe che questi extraterrestri esistessero. Da come se ne parla, mi fanno tenerezza. Poverini. Così progrediti e così sprovveduti da bazzicare questo pianeta e voler fare conoscenza con noi.

Lettera di «Impiegatina», Genova:

«...e perdoni lo sfogo, ma il brutto è che i principali non sanno cosa significhi essere dipendenti. Se provassero...».

Di questi tempi, ci provano. Raccontava un signore a un altro signore, sul rapido Torino - Venezia: «Sei anni fa, cedetti l'azienda a degli americani. Che bel colpo. Da padrone diventai subalterno, facevo l'orario, percepivo uno stipendio, avevo le ferie pagate, la mutua. Mi passarono gli scatti d'umore, mi tornò l'appetito e ricominciai a dormire, anche se i primi tempi capitava ancora che mi svegliassi di soprassalto al pensiero: come farò stavolta a pagare gli operai? Stupido, mi dicevo, girandomi dall'altra parte. Ma in febbraio quegli s... hanno mollato tutto, così da un giorno all'altro, porcoboia, mi sono ritrovato con la baracca sulle spalle...».

Lettera della signora (o signore) G. G., Novara:

«Secondo lei a che età, più o meno, incomincia la vecchiaia?».

Più o meno, quando uno incomincia a porsi questa domanda. Se invece dimentica di rivolgerla o dichiara, come una signora che conosco: «La vecchiaia, per me, è quindici anni più di quelli che ho!» (ingegnosa formula di cui consiglio l'adozione), questa *età* può non cominciare mai.

Lettera della signora Giovanna Tosi, Torino:

«Ma come facciamo? Pare che aumenti di nuovo l'elettricità, che aumentino i treni, la pasta non sarà più controllata e andrà alle stelle come altri generi di consumo quotidiano. Dica lei se resta ancora qualcosa di accessibile, a prezzi bassi...».

Come no? Le parole.

Abbonati a TUTTOLIBRI dai appuntamento ad un amico.

Perché Tuttolibri è un dialogo aperto con te.
Dà una risposta diretta ai tuoi problemi di aggiornamento e di ricerca ed un orientamento più rapido nella scelta dei testi.
E' un settimanale d'attualità ed insieme uno strumento di consultazione.
In più l'abbonamento ti offre il vantaggio degli sconti aggiuntivi sui numeri doppi e sui supplementi che in edicola costano di più.

Per abbonarsi rivolgersi a:

-Tuttolibri - Editrice La Stampa - via Marenco 32-Torino tel. 65.68.1
- Le migliori librerie della tua città.

Oppure eseguire versamento su C/C postale nº 2/1360 intestato a Tuttolibri - Editrice La Stampa S.p.A.

Abbonamento annuo a Tuttolibri:
Italia L. 14.000 - Estero L. 16.500

IL PADRE DI GIOVANNA AMATI E' AMAREGGIATO

«Questa non è una famiglia!» Così forse mollerà i cinema

Giovanna Amati

NOSTRO SERVIZIO PARTICOLARE

ROMA — Quando Giovanna Amati era ancora prigioniera in un appartamento romano, si sparse la voce, mai confermata, che i sequestratori avessero inviato alla famiglia alcune fotografie in cui la ragazza compariva, legata, nell'attimo in cui qualcuno le usava violenza. Forse si trattò di una «voce» falsa, ma la nuova incriminazione («concorso in violenza carnale») per tutti e undici gli arrestati dell'anonima sequestri la ripropone in tutta la sua crudeltà. Nel capo di imputazione è scritto testualmente: «...per aver costretto Giovanna Amati, che non era in grado di resistere a causa delle sue condizioni, a congiungersi carnalmente più volte con il Nieto».

Jean Daniel Nieto, detto «il marsigliese», nel frattempo ha negato ogni cosa: perfino di conoscere la figlia del «re del cinema». «Non l'ho veduta mai, e chi la conosce quella? Ero in via Veneto come turista. Io amo mia moglie Antoinette e le mie due bambine, vivo a Torino, lo, non a Roma» ha ripetuto più volte con quella sua «erre moscia» che fa tanto colpo sulle ragazzine.

Chi non smentisce, invece, ma si limita a versare catini d'acqua sulla testa dei cronisti è lei, la protagonista di questa vicenda a sfondo erotico-sentimentale che sta appassionando l'Italia. «Daniel, Daniel, perché lo arrestate?» gridò Giovanna quando in via Veneto vide i tre carabinieri che acciuffavano «il marsigliese». E scalpitò quando al nucleo investigativo le dissero di lasciar perdere, di andarsene.

Ora l'attende il confronto con l'arrestato: dovrà riconoscerlo ufficialmente, dire se fu lui uno di quelli che la tennero sequestrata. Andrà così, oppure tenterà di difenderlo, magari negando anche lei l'evidenza e sostenendo di non sapere chi sia?

Per reticenza fu già arrestato suo padre Giovanni, proprietario della maggior catena di cinema romani: stette in carcere 24 ore e fu liberato solo quando si decise a dire tutto quello che sapeva. Ora è disperato. Si è «nascosto» in una sua villa di campagna. «Questa non è più una famiglia — ha detto amareggiato — mollo i cinema, vendo tutto e mi ritiro». La gente ora si chiede se la «love-story» è finita o se Giovanna Amati, ancora sotto i fumi di quest'amore da fotoromanzo, rischierà l'incriminazione per falsa testimonianza.

I giudici Sica e Imposimato, che conducono l'inchiesta

Il papà Amati

dispongono evidentemente di prove schiaccianti nei confronti del «marsigliese», poiché non si sono nemmeno presi la briga di contestargli le sue dichiarazioni. Dopo avergli fatto firmare la deposizione, l'hanno rispedito a Regina Coeli.

Una cosa appare chiara: Giovanna, comunque, preferisce avere rapporti con chi — prima o poi — sfodera una pistola. Ieri pomeriggio una lussuosa BMW s'è fermata sotto casa Amati. Ne è sceso Umberto Tesigni, il suo «boy» ufficiale, che, vedendosi circondato da cronisti e fotografi, ha estratto l'arma urlando: «Andate via, via tutti!». C'è stato un fuggi fuggi, poi il ragazzotto, temendo una denuncia, è ricomparso dal portone chiedendo scusa e spiegando la sua tensione di questo momento. Jean Daniel Nieto, tra pochi giorni sarà processato per direttissima a causa della pistola e della carta d'identità falsa che che aveva in via Veneto quando l'hanno catturato. L'accusa è di porto abusivo d'arma e ricettazione.

La famiglia Amati, invece, pur nel comprensibile dolore per la vicenda, sta seguendo l'iter dell'inchiesta nella speranza di rientrare in possesso di almeno una parte degli 800 milioni versati per il riscatto. La madre, «r attrice cinematografica, avrebbe detto: «Certo, a questo punto, se lui viene a chiedermi la sua mano portando tra i denti gli 800 milioni che abbiamo sborsato e offrendo un brillante grosso così, come un cece, lo mia figlia gliela faccio sposare...». Forse spera ancora in un lieto fine.

m. d. a.

Dopo due multe «via» la patente

ROMA — Presto potrà accadere in Italia che, se un automobilista nell'arco di 5 anni avrà commesso due gravi infrazioni al Codice della strada, gli verrà ritirata la patente per un periodo che varia da 1 a 6 mesi. La «novità» è prevista dal nuovo Codice che sarà esaminato dal Consiglio dei ministri entro la fine di giugno e che dovrebbe diventare operante entro la fine dell'anno.

Per comodità degli interessati elenchiamo alcune delle infrazioni stradali ritenute «gravi»: 1) inosservanza dei limiti di velocità; 2) uso degli abbaglianti incrociando altri veicoli; 3) guida senza occhiali; 4) abbandono del veicolo in prossimità d'una curva o di un dosso; 5) guida con patente scaduta (in questo caso dovranno trascorrere, per riaverla, oltre due anni dalla data di scadenza; 6) mancata annotazione del cambio di residenza entro 30 giorni.

TEMPO ANCORA BRUTTO FRANE

Il tempo non accenna a ristabilirsi: e le piogge dei giorni scorsi, particolarmente violente in certe zone settentrionali (alle quote superiori addirittura nevica: e siamo quasi a giugno), provocano come sempre frane e smottamenti con effetti devastanti e conseguenze di notevole gravità. Mentre gli uomini delle ferrovie dello Stato sono riusciti a riaprire parzialmente la linea Torino Modane bloccata lunedì da due frane scese a diverse ore di distanza, dal Brennero arrivano pessime notizie: al chilometro 162 della ferrovia che collega Bolzano con l'Austria, fra Campodimezzo e Prato Tires, è precipitata una frana di terra e sassi che ha ostruito entrambi i binari. Il traffico con il nord è stato così sospeso: tecnici e operai hanno cominciato immediatamente a lavorare per lo sgombero.

Una frana ha ostruito per molte ore la strada statale 244 della Val Badia che uomini e mezzi dell'Anas hanno potuto riaprire parzialmente solo nel pomeriggio: ma da altre strade vengono segnalate interruzioni dovute a frane e, a quote superiori, a valanghe. La situazione generale viene giudicata preoccupante e non resta che sperare in un ritorno del bel tempo che, secondo i meteorologi dovrebbe riaffacciarsi tra qualche giorno.

IN ITALIA LE COLTIVAZIONI SONO SCOMPARSE

Zafferano dalla Spagna a 40 mila lire l'etto

ROBERTO BIASIOL

VERONA città agricola per eccellenza ospita in questi giorni il «3° Salone Internazionale dell'erboristeria e delle piante officinali - Herbora». Per questa manifestazione sono convenuti a Verona i più grossi esperti del settore da tutto il mondo, è una esposizione interessante ma nello stesso tempo curiosa; troviamo un piccolo stand dei frati Camaldolesi con le loro specialità: tisane lassative, liquori derivati dall'infusione di 22 erbe raccolte sui calanchi delle montagne (angelica-melissa, timo, eucalipto, assenzio, issopo, genziana, camomilla), un altro stand offre le erbe della giovinezza e quelle buone per gli infusi, come l'infuso di quercia marina dal potere dimagrante, di boldo dalle notissime proprietà tonico-digestive, di passiflora contro l'insonnia, di biancospino tonificante del cuore.

Ma si possono anche trovare delle erbe che sono essenziali per la cucina anche se poco conosciute come il dragoncello, erba aromatica che si trova in abbondanza in provincia di Siena, ma rara nelle altre parti d'Italia e che fu portata in Francia da Santa Caterina quando si recò ad Avignone per implorare il ritorno a Roma di Papa Gregorio XI. Da questi incontri però sono emersi anche alcune notizie che hanno dell'incredibile.

L'Italia era fino a non molti anni fa (lo studiavamo a scuola in geografia) uno dei maggiori paesi produttori di zafferano, con le sue coltivazioni in Abruzzo. Oggi con lo spopolamento dalle campagne le coltivazioni sono scomparse e noi acquistiamo zafferano dalla Spagna pagandolo 40.000 lire l'etto! La menta piperita che veniva coltivata un tempo con molta facilità, oggi viene importata dall'Europa orientale, come l'essenza di rosa bulgara, le radici di liquerizia un tempo raccolta in Calabria, il rosmarino e persino la camomilla e la malva!

Il dott. Angelo Betti, segretario generale della Fiera di Verona commenta: «E' veramente incredibile che si debba ricorrere alle importazioni in questo settore». Il fatto è decisamente sconcertante, noi che da ragazzi ci divertivamo a sradicare la gramigna dai campi di grano oggi la paghiamo 25.000 lire al ql. all'estero, poiché è ricercata per certe sue proprietà.

E' veramente scoraggiante vedere che in un paese in cui per zona ambientale, per il clima, le erbe officinali potrebbero essere coltivate con estrema facilità, ove potrebbero persino essere acclimatati alcuni esemplari di erbe esotiche, creando così delle nuove attività, dei nuovi interessanti posti di lavoro, contribuendo altresì ad eliminare il triste fenomeno della fuga dalla collina e dalla campagna, si preferisce importare dall'estero piuttosto che incoraggiare i giovani verso queste colture.

al Palazzo a Vela d'Italia '61
FIERA DI PRIMAVERA 1978
tutto per la casa ed il tempo libero
ORARIO:
sabato e festivi dalle 10 alle 23
giorni feriali dalle 15,30 alle 23
INGRESSO LIBERO
Torino, dal 20 maggio al 4 giugno

Trema la "Milano dei danè,,: si prevedono a giorni molti arresti

SOLDI IN SVIZZERA: I NOMI DEI "SUPERFURBI,, COINVOLTO INDUSTRIALE DI CASALE MONFERRATO

RINO DE MARCO

MILANO — E' già nelle mani del magistrato inquirente, il p.m. dott. Mucci, l'elenco dei facoltosi clienti dell'avv. Ortelli e dell'organizzazione per la colossale esportazione clandestina di valuta in Svizzera. La loro incriminazione dovrebbe quindi essere questione di giorni anche se tutti ricordano come un elenco molto simile, vale a dire il famoso «tabulato» dei cinquecento clienti di Michele Sindona, s'è improvvisamente dissolto proprio quando sembrava che stesse per approdare nelle mani dei magistrati.

Sembra che i cinque «soci» dell'Ortelli siano invece sotto controllo e che si attenda solo il consolidarsi delle prove per potere far scattare le manette ai loro polsi. Una serie di perquisizioni sono state eseguite a Milano e in altre località della Lombardia dagli uomini della squadra mobile, mentre sequestri di materiale sarebbero stati effettuati anche negli studi dell'avv. Lucio Pagliaga e del prof. Pietro Nuvolone, uno dei più noti penalisti del foro di Milano i quali fino a tre giorni fa erano difensori dell'Ortelli.

Ufficialmente le perquisizioni sono state smentite, ma sta di fatto che i due legali hanno abbandonato l'incarico e che il prof. Nuvolone attualmente non si trova neppure a Milano.

Per quanto riguarda gli assegni per 900 milioni di lire che erano stati rubati alla multinazionale americana Harverster e che hanno portato alla scoperta del colossale traffico di valuta (e si parla di oltre 50 miliardi di lire), si è saputo che oltre all'Ortelli alcuni dei titoli sarebbero stati presentati all'incasso anche dall'industriale Luigi Rossi di Casale Monferrato, che era stato arrestato poco tempo prima dell'Ortelli.

Gli assegni sarebbero stati forniti al Rossi e all'Ortelli dalla stessa persona che si era però presentata loro con due nomi diversi, vale a dire come Monti e come Radice. A garantire per lo sconosciuto si sarebbe presentato un funzionario della Banca del Sempione di Lugano, Pacifico Forni.

Quest'ultimo, interrogato in Svizzera, avrebbe fornito numerosi elementi ma si sarebbe rifiutato di venire in Italia per paura di essere arrestato. Comunque partendo dai rapporti di stretta conoscenza che c'erano tra il Forni e l'Ortelli, gli agenti della «Mobile» di Milano sono risaliti fino al traffico di valuta.

Il sistema utilizzato dall'avv. Ortelli, secondo quanto dichiarato dalla polizia, si basava sulle periodiche rimesse ai famigliari degli immigrati italiani in Svizzera. Chi voleva far giungere i propri risparmi in Italia dalla Confederazione elvetica li affidava alla Banca del Sempione di Milano che provvedeva ad accreditare poi i franchi sul conto dell'Ortelli. Qualche giorno dopo, lucrando perciò anche sugli interessi bancari, il professionista provvedeva a far pervenire ai famigliari degli immigrati il corrispondente in lire guadagnando per giunta qualcosa sul cambio e prelevando i fondi da quelli affidatigli dagli esportatori di valuta.

Con i documenti raccolti nell'ufficio dell'Ortelli il quadro è stato completato e si ritiene che numerose centinaia di persone abbiano affidato il loro denaro all'uomo per ritrovarselo diminuito di una percentuale fissa versata in franchi su conti correnti cifrati presso banche svizzere. Fra questi clienti ci sarebbero anche alcuni «grossi nomi» della Milano-bene che adesso temono di essere scoperti.

ESTRAZIONE DEL LOTTO

Bari	56	13	59	82	84
Cagliari	59	44	86	3	38
Firenze	50	56	89	10	42
Genova	40	53	58	6	45
Milano	75	37	76	61	30
Napoli	13	68	67	21	11
Palermo	73	27	65	15	23
Roma	67	89	15	40	1
Torino	51	66	19	85	55
Venezia	10	20	77	39	71

Colonna dell'Enalotto

X-X-X; X-2-1; 2-2-X; 1-2-2

OGGI DALL'ESTERO

Uno dei rapitori del presidente dc Lorenz

Cinque guerrigliere liberano terrorista in carcere tedesco

BERLINO — Un detenuto del super carcere speciale berlinese di Moabit, è stato liberato stamane da un commando di cinque donne armate. Si tratta di Till Meyer, appartenente all'organizzazione «Movimento due giugno», un gruppo derivato da «Frazione armata rossa» di Baader e Meinhof. Insieme con cinque altre persone era sotto processo per l'omicidio del giudice di Berlino Gunter von Drenkman, per il rapimento del leader della Cristiano-democrazia Peter Lorenz e per dieci rapine effettuate in banche.

Il processo contro Till Meyer era iniziato l'undici aprile. Subito dopo il rapimento di Aldo Moro, Till Meyer si era reso protagonista di un clamoroso episodio. Aveva detto in aula: *«Sono soddisfatto per l'operazione dei compagni italiani che tengono prigioniero il nemico del popolo Aldo Moro»*.

La sua versione è stata organizzata nei minimi particolari ed è stata effettuata con grande audacia. Il commando è penetrato armi in pugno, tenendo sotto mira gli agenti di custodia. Hanno raggiunto il «braccio» dove era rinchiuso il terrorista.

A questo punto secondo le ultime informazioni, un agente ha aperto il fuoco. Le guerrigliere hanno risposto ferendolo ad una gamba. Avrebbero esploso altre raffiche senza però colpire nessuno.

I sei sono poi fuggiti sopra due pulmini «Volkswagen». E' scattato l'allarme in tutta la città. Berlino è letteralmente presidiata dalle truppe speciali con elicotteri e cani che tentano di intercettare il commando.

Gli inquirenti tedeschi non escludono che l'assalto al carcere di Moabit possa essere in qualche modo collegato con i movimenti della ragazza tedesca (di cui la polizia non ha fornito il nome) arrestata ieri sera all'aeroporto di Orly (Parigi) perché ritenuta in collegamento con la «Frazione armata rossa».

La giovane (una bionda, sui 25 anni) era — sembra — diretta in Germania. I servizi antiterrorismo francesi dopo averla arrestata l'hanno consegnata ai colleghi tedeschi. La giovane è stata portata a Francoforte.

Till Meyer, «liberato» era già evaso una prima volta il 12 novembre 1973 dal carcere di Castrop-Rauxel (Rft) in cui stava scontando una pena di tre anni di detenzione a cui era stato condannato per aver partecipato ad una rapina alla cassa del Politecnico di Berlino Ovest, nel novembre 1971.

Till Meyer, di 34 anni, ex studente che per qualche tempo aveva lavorato in marina, era stato arrestato di nuovo a Berlino Ovest il 6 giugno 1975. In quell'occasione, un poliziotto lo aveva ferito nel corso di uno scontro a fuoco. Meyer era allora ricercato per aver partecipato al rapimento di Peter Lorenz.

Iraq

BEIRUT — Un notiziario in lingua inglese pubblicato a Beirut, il «Middle East Reporter», afferma che almeno 14 membri del partito comunista iracheno sono stati giustiziati in gran segreto il mese scorso in Iraq, e che molti altri esponenti comunisti sono stati arrestati. Si tratta, secondo il «Middle East Reporter», del più drastico giro di vite anticomunista decretato dalle autorità di Bagdad

Ha vinto il leader dell'opposizione rivoluzionaria

Balaguer cede la presidenza della Repubblica Dominicana

SANTO DOMINGO — Nel suo primo discorso alla nazione dopo l'annuncio della sua netta vittoria elettorale, il leader dell'opposizione dominicana Antonio Guzman ha detto che il suo primo obiettivo sarà di ricostituire l'unità nazionale. «Non vi saranno né vincitori né vinti», ha detto il nuovo presidente eletto dominicano, leader del partito rivoluzionario del popolo.

Il suo antagonista elettorale, l'attuale presidente Joaquin Balaguer, ha inviato a Guzman un messaggio di felicitazioni per la vittoria elettorale offrendogli la sua collaborazione

Guzman ha detto al paese che farà tutto ciò che è in suo potere per «ripristinare la fiducia nelle istituzioni governative e per consolidare definitivamente la democrazia rappresentativa nel paese». Rivolgendosi alle forze armate, una parte delle quali era sembrata ad un certo punto voler intervenire per impedire una vittoria elettorale di Guzman, il presidente eletto ha detto che «esse non avranno mai a pentirsi di aver rispettato il verdetto elettorale» e ha ribadito la sua intenzione di concedere miglioramenti ai militari.

Secondo gli ultimi dati (restano da conteggiare 33.440 voti) Guzman ha ottenuto 842.847 voti contro i 682.830 di Balaguer.

SETTIMANA IN BORSA

Una conclusione deludente dopo un inizio euforico

NANDO PAVIA

Iniziata bene, sotto il segno dell'ottimismo — aumento notevole del volume di affari e forte rialzo, quasi generale, delle quotazioni — l'attività di mercato si è subito smorzata. Già il giorno dopo, martedì, pur mantenendosi il lavoro su un buon livello, si sono verificati numerosi assestamenti dovuti a realizzi di beneficio. Molte le vendite che, tuttavia, non hanno provocato arretramenti rilevanti non tanto, come pare, per facilità di assorbimento, quanto per interventi di sostegno operati da alcuni grossi istituti bancari e, si dice, anche da operatori stranieri. Le riunioni successive sono state caratterizzate da contrasti, da nervosismo, da un ritorno alla cautela e da una tendenza insistente al ribasso alla quale pochi titoli hanno resistito. Pochi altri, di primo piano, hanno continuato, anzi, a registrare rialzi.

Che cosa aveva rianimato la Borsa nella riunione di lunedì? E' molto difficile, se non impossibile, l'individuazione. Si è parlato di ricoperture, di operazioni di marca speculativa o professionale, di acquisti fatti da banche o da organizzazioni finanziarie italiane ed estere. E' meno difficile cercare di capire che cosa è avvenuto nei giorni successivi. Martedì, come s'è detto, i gruppi che avevano fatto notevoli acquisti hanno avuto interesse ad impedire che le vendite di beneficio incidessero troppo negativamente sugli alti livelli raggiunti dalle quotazioni il giorno prima.

Mercoledì questa situazione ha reso il mercato ancora più nervoso; tuttavia l'offerta ha continuato a trovare, tranne che in pochi settori, un buon assorbimento cosicché i ribassi, pur essendo prevalenti, non hanno registrato nel complesso livelli rilevanti. Nella stessa giornata, però, si è notata una maggior cautela nell'attività. Si può supporre che sia stata dettata, da due motivi: uno tecnico, l'altro politico. Nella corrente delle vendite si era innestata, indubbiamente, un'attività speculativa al ribasso che, però, di fronte ad una manifesta resistenza ha tirato i remi in barca. L'altro motivo di rallentamento degli scambi può essere attribuito all'incertezza sui provvedimenti fiscali che il governo avrebbe deliberato entro la settimana.

In questa situazione è da rilevare l'andamento di alcuni titoli sui quali hanno pesato considerazioni speculative che hanno avuto la prevalenza sulle altre. Fra le azioni a flottante modesto hanno acquisito recuperi notevoli Nai, Napoletana Gas, Rinascente, Perlier, Magneti Marelli, Tecnomasio, Ausonia, Ilssa Viola, Ercole Marelli, Mondadori. Fra i titoli guida sono proseguite le migliorie di Montedison, Viscosa, Bastogi e Stet.

Il piano Fiat per il Sud una spinta per la ripresa

ROMA — *La Fiat ha presentato ieri il piano di investimenti da realizzare entro il 1981 con una spesa di 541 miliardi e 500 milioni e quasi seimila posti di lavoro (più altrettanti nelle imprese fornitrici). Il programma di investimenti Fiat è stato accolto negli ambienti politici come una buona notizia non solo in sé ma anche per gli effetti trainanti e di spinta psicologica che essa può avere per la ripresa. Ecco dove saranno effettuati gli investimenti:*

1) VALLE DI SANGRO (CHIETI): *Nuovo stabilimento; produrrà un nuovo veicolo commerciale (tipo giardinetta) al ritmo di 80 mila all'anno. Partecipazione al 50 per cento di un partner francese. I tre quarti della produzione sono destinati all'esportazione. Spesa di 209 miliardi. Assunzioni 3.000.*

2) VALLE UFITA (AVELLINO): *Ampliamento del progetto originario per la produzione di autobus. Ai 17 miliardi preventivati se ne aggiungeranno 34, mentre le 700 unità previste aumenteranno di altre 370.*

3) SULMONA (L'AQUILA): *Potenziamento della capacità produttiva nel campo dei componenti meccanici per autoveicoli. 2 miliardi di spesa e 35 nuove assunzioni.*

4) CASSINO-PIEDIMONTE SAN GERMANO: *produzione di vetture tipo «Ritmo» (in sostituzione della 126 prodotta oggi) e aumento della capacità produttiva. Spesa complessiva di 124 miliardi e incremento di occupazione di 1000 unità.*

5) TERMINI IMERESE (PALERMO): *raddoppio della produzione attuale di vetture di piccola cilindrata e produzione di un nuovo modello di vettura. Spesa di 59 miliardi e 560 posti di lavoro in più.*

6) TERMOLI (CAMPOBASSO): *rilancio degli stabilimenti di motopropulsori e di cambi con 380 assunzioni.*

7) BARI: *aggiornamento della tecnologia: investimenti: 32 miliardi. Maggiore occupazione: 200 unità.*

8) NAPOLI: *produzione di accessori per auto con spesa di 35 miliardi e nuove assunzioni di 100 persone.*

9) LECCE: *Ampliamento della produzione di macchine movimento terra. Spesa di 7 miliardi e assunzioni di 200 unità.*

TORINO CRONACA

PER CAVE E TORBIERE

La IV Commissione permanente del Consiglio regionale ha licenziato ieri, dopo oltre otto mesi di dibattito, il disegno di legge n. 217, che detta norme in materia di ricerca e coltivazione di cave e torbiere. La mancanza di una legge quadro nazionale, che fissi i principi fondamentali, entro i quali possono legiferare le Regioni, e l'obiettiva complessità della materia, hanno reso assai travagliato l'iter in Commissione del testo, che consta ora di 28 articoli ed è stato rielaborato integralmente rispetto alla stesura originaria.

Si tratta di un provvedimento di grande importanza ai fini della tutela ecologica del territorio, che pone severe restrizioni all'indiscriminato sfruttamento

BR - Anche se smentita, evidente la spaccatura tra i giudici

Due magistrati nell'occhio del ciclone

ALESSANDRO RIGALDO
MAURIZIO SPATOLA

Sono due i magistrati da mesi nell'occhio del ciclone provocato dal processo alle Brigate rosse — insieme con tanti altri, avvocati, giudici popolari, politici, giornalisti — ma il comunicato emesso ieri mattina a firma dei sostituti procuratori torinesi esprime «vivo apprezzamento» e «solidarietà» *per la* «dignitosa condotta tenuta nel corso del dibattimento» *da uno solo: il pubblico ministero dottor Luigi Moschella. Immediata l'impressione che tra le righe del documento, anche se non espressa esplicitamente, si dovesse leggere una dura quanto inopportuna critica al presidente della corte d'assise Guido Barbaro per la conduzione* «morbida» *da lui impressa al processo contro Renato Curcio e gli altri capi «storici» delle Br.*

I firmatari del comunicato si sono affrettati a smentire, nel pomeriggio di ieri, di aver voluto in qualche modo colpire la linea scelta dal presidente sin dall'inizio del dibattimento, che ha navigato per oltre due mesi e mezzo tra scogli infidi d'ogni genere, all'interno dell'ex caserma come all'esterno (basta ricordare, oltre al sequestro di Aldo Moro con lo sterminio della sua scorta, due omicidi e tre ferimenti nella sola Torino): linea che si è esplicata in una tolleranza per il comportamento e le dichiarazioni aggressive degli imputati — lasciati liberi di esprimersi, «denunciare», sovente minacciare — più volte apparsa eccessiva (una protesta da parte di alcuni avvocati, subito rientrata, ha preceduto di pochi giorni la vivace reazione di Moschella, mercoledì scorso, a un ennesimo insulto lanciatogli da Maurizio Ferrari: «Taci tu, giannizzero di procura»), ma che si è dimostrata l'unica in grado di garantire uno svolgimento corretto del processo.

«A noi è interessato sottolineare l'unitarietà dell'ufficio della procura della Repubblica — *ha spiegato il sostituto procuratore dott. Witzel* —. E' toccato a Moschella sostenere l'accusa in questo processo, poteva toccare a un altro. Moschella adempie a un dovere che è di tutto l'ufficio, di qui la nostra solidarietà, senza intenti polemici nei confronti di altre persone».

«Moschella è sempre stato protagonista attento del dibattimento, gli ha dato un tono — *ha ribadito il procuratore aggiunto Toninelli* —. Rappresenta l'ufficio della procura e l'ufficio ha voluto essegli accanto nel momento decisivo *(martedì è prevista la sua requisitoria contro i brigatisti e i loro presunti fiancheggiatori, n.d.r.)*. Se ci fossero intemperanze durante la prossima requisitoria e gli imputati non fossero allontanati, potrebbe anche essere costretto a consegnare le conclusioni scritte rinunciando a parlare. Anche in tale caso deve sapere di non essere solo».

E lui, il protagonista, il p.m. del processo più anomalo e più importante del dopoguerra: «I miei colleghi mi hanno avvertito che avrebbero espresso pubblicamente il loro apprezzamento. Io ho risposto loro: "Fate quello che volete, purché non suoni come dichiarazione di guerra"».

E dichiarazione di guerra, invece è suonato. Altrimenti non si spiegherebbe l'invito ai magistrati, da parte della Procura generale, a ritirare il documento «per ragioni di opportunità», *e ai giornali perché lo pubblicassero soltanto dopo la requisitoria di Moschella. Altrimenti non avrebbero giustificazione certe dichiarazioni attribuite al magistrato* («Farò la requisitoria, anche per porre termine a questo processaccio»), *che più volte in precedenza aveva manifestato la sua* «amarezza» *per episodi* «traumatizzanti» *come quello, ultimo della serie che lo ha visto contrapposto al brigatista Ferrari.*

L'impressione di una «spaccatura» all'interno della magistratura sul processo br (l'avevamo espressa subito ieri) rimane intatta. Come resta intera la fiducia per il presidente Barbaro, lasciato — almeno apparentemente — solo ad assumersi la responsabilità della conduzione «anomala» ma inevitabile di un processo di tal genere. Si teme forse che concedere tanto spazio agli interventi e ai «comizi» di Curcio e compagni possa assumere il significato di un riconoscimento della natura «politica» del processo?

Un'iniziativa, quella dei magistrati della procura, che invece di sgombrare il campo dai dubbi sull'unitarietà del fronte contro le Br, gli ha dato inaspettato e concreto corpo, nel momento forse meno adatto.

Parenti dei brigatisti protestano alle Nuove

I parenti dei brigatisti stamane davanti al carcere

Incidente nel parlatorio delle Nuove. Tre brigatisti, imputati nel processo che si celebra alla caserma Mamarmora, hanno cercato di distruggere il vetro antiproiettile che li separava dai familiari.

«Lo abbiamo fatto a scopo dimostrativo», hanno detto agli agenti di custodia intervenuti a fermarli.

Alle 10,30 i parenti di Vincenzo Guagliardo, Giuliano Isa e Arialdo Lintrami, sono stati ammessi dopo due ore di attesa nella saletta del sesto braccio. E' un locale largo un metro e mezzo e lungo tre, diviso da un vetro a prova di proiettile. Detenuti e parenti possono comunicare attraverso un cifono.

«Percorro centinaia di chilometri — dice Carmela Lintrami, la moglie del brigatista — *aspetto quattro mesi e poi mi trovo difronte a un vetro che mi impedisce di abbracciare mio marito»*. Secondo il racconto dei parenti i tre brigatisti avrebbero avuto una reazione di rabbia improvvisa.

Sembra invece che le cose siano andate diversamente. L'intelaiatura di metallo che trattiene il vetro a prova di proiettile è stata svitata e i brigatisti hanno colpito il cristallo con le barre forandolo.

E' stato in quel momento che sono intervenute le guardie ed è stato dato l'allarme.

I parenti hanno quindi chiesto un colloquio con il direttore per chiedergli di eliminare il divisorio nei prossimi colloqui. *«La disposizione* — dice Carmela Lintrami — *che prescrive il vetro nelle carceri speciali, ammette deroghe»*. Di recente è stata fatta un'eccezione per Franca Rame.

All'attrice, che appartiene all'organizzazione *«Soccorso rosso»*, è stata ammessa a colloquio con i brigatisti nel carcere di Torino, senza il vetro divisorio.

Rapina in boutique

Rapina ieri sera poco prima delle 19 nel negozio di confezioni di Aldo Costamagna, 49 anni, via Porpora 46, in via Sobrero 22. Due persone con il volto coperto da passamontagna scuri ed armati di pistola sono entrati nel negozio minacciando il proprietario e i clienti. Si sono quindi fatti consegnare tutto l'incasso della giornata, circa 700 mila lire. Fuggendo hanno chiuso la porta dall'esterno imprigionando tutte le persone presenti nel negozio.

FIAT - Il confronto, durato tutto ieri, riprende mercoledì

Mezz'ora: trattativa arenata?

Le parole sono diverse, ma sostanzialmente il concetto che Fiat e Federazione metalmeccanici esprimono a proposito dell'andamento della trattativa sulla mezz'ora è il medesimo: il capo delegazione della Fim, Veronese, parla di *«passo indietro»*, il direttore delle relazioni sindacali della Fiat, dottor Figurati, di *«momento di difficoltà»*. All'osservatore esterno appare chiaro che si è sempre allo stesso punto.

Un fatto è comunque certo: dal primo luglio i circa 150 mila turnisti lavoreranno mezz'ora in meno al giorno perché il tempo trascorso alla mensa sarà conglobato nelle otto ore di lavoro giornaliero. Lo prevede il contratto nazionale dei metalmeccanici e lo ha ribadito l'integrativo aziendale. Entrambi gli accordi, però, affermano anche che la riduzione di orario deve avvenire senza diminuire i livelli produttivi e senza nuovi aggravi economici per l'azienda. Ed è su questa condizione che Fiat e Fim si scontrano, seppur con lunghe pause fra un incontro e l'altro, ormai da mesi.

Le possibilità indicate dal sindacato per recuperare quel 4,4 per cento di produttività che andrebbe perduto con la riduzione di orario prevedono: nuove assunzioni, modifiche agli impianti, miglior utilizzo dei medesimi. Esattamente in questo ordine. La Fim, e qui c'è stata una prima concessione alle esigenze dell'azienda, si è anche detta disposta a prendere in considerazione la possibilità di accettare qualche turno notturno (purché limitato nel numero degli addetti e nel tempo), di lavorare alcuni sabati (con successivo recupero del riposo), di effettuare la pausa della mensa *«a scorrimento»*, cioè a turni in modo da garantire il funzionamento continuo degli impianti. Tutte queste *«flessibilità»*, però, devono essere viste, secondo la Fim, come casi eccezionali e solo dopo aver sperimentato l'applicazione di quelle soluzioni da lei indicate.

«Invece la Fiat vuole fare di queste modifiche agli orari un fatto normale, istituzionalizzato», ha detto al termine dei colloqui, un dirigente della Fim. *«Le nuove assunzioni, dice, e le modifiche agli impianti possono essere solo un fatto successivo e complementare al discorso fondamentale del maggior sfruttamento degli impianti medesimi. Oltretutto cerca di sminuire l'utilità di questi provvedimenti senza mostrare di rendersi conto dell'importanza che hanno simili aperture da parte nostra. A questo punto, per recuperare quel famoso 4,4 per cento di produzione, non resta che aumentare le saturazioni individuali, come dire lo sfruttamento degli operai e noi, logicamente, a questo discorso non ci stiamo perché il contratto prevede anche che l'applicazione della mezz'ora avvenga senza peggioramento delle condizioni di lavoro e fatti salvi tutti gli accordi vigenti di categoria e di stabilimento»*.

Su queste posizioni ieri sera alle 10, dopo tutta una serie di riunioni plenarie, ristrette e separate, il confronto è stato sospeso. Riprenderà mercoledì mattina alle 9,30. Lunedì si riuniranno i Consigli di fabbrica per esaminare la situazione.

OSPEDALE OMEOPATICO — Sono in sciopero a tempo indeterminato i 75 dipendenti dell'ospedale di via Lombroso 16. Protestano per la inancata applicazione di numerosi punti dell'accordo aziendale.

g. d. s.

Comunicato dell'Fim

Il comunicato emesso stamane dal Coordinamento nazionale Fim definisce *«decisivo per verificare la volontà della Fiat in questa fase il confronto sulla mezz'ora»*.

«Si tratta di capire — prosegue il documento — *se è intenzione della Fiat trovare un'intesa per un'equilibrata applicazione dell'accordo sulla mezz'ora oppure se la Fiat intende in sostanza non applicarla, decidendo così di inserire un gravissimo elemento di tensione. Non sarebbero interpretabili diversamente eventuali pretese dell'azienda di non chiarirsi sugli organici e sul Meridione, e di voler recuperare la produzione a parità di organici modificando radicalmente gli accordi e i criteri di determinazione delle saturazioni, pretese strumentali di modifiche strutturali peggiorative dell'orario di lavoro»*.

«A questo punto del confronto, mentre il sindacato ha ormai chiarito la sua posizione e la disponibilità su possibili e sostenibili mediazioni in merito alla flessibilità di utilizzo degli impianti e alla correzione di eventuali situazioni anomale, la Fiat mantiene ancora posizioni assolutamente non chiarificanti sulla sua reale volontà».

«Il ruolo che la Fiat intende assumere nel Paese in questa fase — conclude il comunicato — *si deve chiarire sotto due aspetti: nelle scelte complessive in rapporto alle esigenze della Fiat e del Paese (in particolare sulla nuova occupazione) e nella volontà di avere rapporti positivi con i lavoratori in merito al potere e alle conquiste frutto delle lotte degli ultimi anni»*.

In relazione all'applicazione della mezz'ora e alla conseguente modifica degli orari di lavoro la Fim ha richiesto incontri con le Regioni (dove esistono stabilimenti Fiat) e con i dipartimenti delle Ferrovie per adeguare gli orari dei trasporti.

echi di cronaca

PIANOFORTI

Steck Kawai August Forster W. Hoffmann, Hoffmann-K-Kühe, Dietmann Ronisch Hupfeld Zimmermann Hermann Blüthner Balthur Wilh-Steinberg, Farfisa, ecc. gratis a domicilio ai migliori prezzi. Accordature. Scelta di usati. Merula, Bra (CN) p. Municipio, tel. (0172) 41.16.24.

C'è un solo sistema per essere garantiti nell'acquisto di un usato: chiedere il parere di chi vende il nuovo

AUTO MERCATO

AUTOMERCATO DI TORINO
C.so Giulio Cesare, 360 - Tel. 262.13.13 - Telex AUTOM-TO 21470

L'USATO GARANTITO DAI CONCESSIONARI DEL GRUPPO FIAT

La sentenza, ieri a tarda sera, contro otto presunti spacciatori

Sei anni al "boss„ della droga

Notte quasi in bianco per i giudici della IV sezione del tribunale per la sentenza a carico di una ventina di persone imputate di spaccio di stupefacenti. Solo all'una passata si sono conosciute le condanne: Sebastiano Messina, ritenuto uno dei boss del trafficanti di droga pesante, è stato condannato a sei anni e 5 milioni di ammenda, oltre all'interdizione dai pubblici uffici per cinque anni. Rosario Granata: 9 mesi con la condizionale e 750 mila lire di multa. Fabrizio Chielli, ex consigliere comunale del pli: 2 anni, due mesi di reclusione e 250 mila lire di multa.

Silvana di Monte, unica donna del gruppo: 8 mesi e 80 mila lire di multa. Gualtiero Muzzone: un anno di reclusione e 150 mila lire di multa. Per Antonio Pavone: 2 anni e 300 mila lire di multa, Donato Venneri dovrà scontare una pena complessiva di 3 anni e 10 mesi, oltre a pagare 600 mila lire. Vincenzo Errico: 2 anni e quattro mesi e 300 mila lire di multa; il fratello Giosuè: un anno, 10 mesi e 200 mila lire di multa.

Michele Delle Vergini dovrà scontare un anno e dieci mesi e pagare 200 mila lire di multa. Walter Ceresa Gianet, noto nel giro dei locali notturni come Walter King, è stato condannato a 3 anni, 10 mesi e due milioni e mezzo di multa. Attilio Briccarello detto Attila (nel frattempo si è disintossicato): 3 anni e 10 mesi. Michele Massaro: un anno, sei mesi e 150 mila lire di multa. Luciano Caligiuri: 3 anni e 2 milioni e mezzo di multa, oltre all'interdizione per 5 anni dai pubblici uffici. Giovanni Tocci: un anno 8 mesi e 200 mila lire di multa. Giuseppe Parolini: un anno, 10 mesi e 200 mila lire di multa.

Franco Castellani: 3 anni, 3 mesi e 250 mila lire di multa. Nunzio Dell'Accio: 4 anni, 6 mesi e 3 milioni e mezzo di multa. Tutti gli imputati sono stati condannati a pagare le spese processuali. Carmelo Granata e Antonio Apruzzese sono stati assolti per insufficienza di prove.

Strana esplosione in via Pinelli

Bomba in una casa abitata da pensionati

Lo scoppio violento di un ordigno rudimentale, ha mandato in frantumi, ieri sera alle 21,30, i vetri e le porte di uno stabile in via Pinelli 50, in borgo San Donato. Non si conoscono i motivi dell'attentato. Nella vecchia casa di tre piani abitano per lo più pensionati.

Ha spiegato un funzionario: «Non sappiamo perché abbiano fatto scoppiare questa bomba. Sappiamo che vi abitano i vecchi genitori di un noto pregiudicato, ricercato da noi da diverso tempo. Ma non si può collegare questo fatto allo scoppio della bomba».

Sul posto sono intervenuti anche gli uomini della Digos. Si è cercato di spiegare la matrice dell'attentato. «In via Pinelli 50 vi è soltanto un sindacalista, ma fa questo mestiere da soli tre mesi — *ha detto un altro funzionario* — non è per lui di sicuro che è avvenuta l'esplosione».

L'ordigno è stato posto sulle scale fra il primo ed il secondo piano. «Era una bomba non di piccole dimensioni — *ha spiegato un artificiere* —. Tutti i vetri delle finestre sono saltati per lo spostamento d'aria. Qualche scalino è stato sbrecciato».

Un testimone, Almerino Turati di 60 anni, ha detto: «Ho sentito dei passi sulle scale che si sono fermati sul pianerottolo. Un momento di silenzio e quindi una corsa precipitosa. Sono uscito e mi sono affacciato dalla tromba delle scale. Mia moglie in quel momento dall'interno mi diceva che dalla finestra aveva visto due ragazzi scappare. Proprio allora è avvenuto lo scoppio. Un colpo che mi ha lasciato qualche minuto sotto choc».

Musumeci se ne va arriva un nuovo questore

Musumeci

Cambio della guardia in corso Vinzaglio: il questore Leonardo Musumeci se ne va a Venezia, mentre da Verona si vede assegnare una delle poltrone più «calde» d'Italia il questore Antonio Pirella.

Per Antonio Pirella, ex comandante di Fregata, ex vicequestore a Bologna e «terrore» dei sequestratori veronesi («Da quando c'è lui siamo passati dai cinque sequestri a zero», *dicono attorno all'Arena), il compito non è facile. Si tratta di riorganizzare un servizio, di ridare fiducia a gente un po' scossa nei nervi e nel morale (Ciotta, Berardi, De Martini caduti o feriti sotto il piombo dei terroristi hanno lasciato il segno). Soprattutto di chiedere ed ottenere dal ministro degli Interni garanzie più solide per una città che è nell'occhio del terrore.*

Farmacie aperte nel pomeriggio

Aperte dalle 15 alle 19,30: c. Regina Margherita 256; p. Statuto 3; c. Unione Sovietica 491; v. S. Marino 37; v. Milano 11; c. Giulio Cesare 24; p. Rivoli 11; v. S. Marino 69; v. Cigna 53/D; v. Genova 124; p. Lagrange 1; p. Carignano 2; c. Vittorio Emanuele 68; v. S. Donato 9; v. Madama Cristina 62; c. Racconigi 186; p. Gran Madre di Dio 1; v. Monginevro 57; v. Crescentino 34; c. Belgio 150; p. Campanella 9; v. ai Monchi 8; c. Vercelli 111; v. Bologna 250/A; v. Chiesa della Salute 105; c. Orbassano 249; v. Gorresio 37; v. Boccaccio 16; v. Oropa 69; c. Trapani 150; c. Sebastopoli 272; v. Lanzo 96; c. Vercelli 236; c. Traiano 86; v. Ponzio 1; c. Vittorio Emanuele 182/bis; v. Borgaro 103; v. Vibò 19; v. Bellardi 3; Scalo Ferroviario P.N. lato partenze; v. Teodoreto 7; v. S. Paolo ang. v. Bossolasco; c. Cosenza 39; c. Siracusa 98; v. Cimabue 8; v. Filadelfia 142; v. Vandalino 9/11; v. Pietro Micca 2; v. Monginevro 29; v. Po 31; c. Grosseto 221; largo Brescia 47; v. Saluzzo 1; v. della Rocca ang. v. del Mille; v. Sant'Elia 6; v. Nizza 183; v. Barletta 84/A; c. Regina Margherita 68; p. Savoia ang. v. del Carmine; v. Filadelfia 271/C; v. Lancia 11/B; v. Villa Giusti 7; c. Francia 35; v. Asiago 35; v. Cardinal Massaia 45; v. Pietro Cossa 106; v. Palma di Cesnola 38; v. Duchessa Jolanda 10; c. Unione Sovietica 85; largo Toscana 50; v. Carlo Alberto 24; v. Nizza 354; v. Valentino Carrera 68; v. Oglianico 4; p. della Vittoria 29; v. Tripoli 23; p. Galimberti 7; c. Grosseto 256; v. C. Colombo 42; c. Vittorio Emanuele 121; v. Frejus 100; v. Livorno 2; v. Monginevro 178; c. Vittorio Emanuele 64; c. Giulio Cesare 158; c. Giambone 19; c. Palermo 116; v. Garibaldi 14; c. Re Umberto 38; c. De Gasperi 65; p. Vittorio Veneto 11; v. Genova 64/E; v. Cibrario 72; c. Filippo Turati 46; v. C. Lombroso 30; c. Regina Margherita 134; v. Cernaia ang. v. S. Dalmazzo; c. Peschiera 295; c. Regina Margherita 114; c. Moncalieri 59; v. Sacchi 46; c. Toscana 107; v. Po 4; c. S. Maurizio ang. v. Barolo; c. Francia 395; v.le Mughetti 1; c. Lecce 31; v. Nizza 121; v. Pramollo 6; c. Montegrappa 55; v. Pio VII 164; v. Giolitti 2; v. S. Francesco da Paola 10; p. Bianco 10; v. Santa Teresa 21; v. Mazzini 24; c. Taranto 15; v. Madama Cristina 14; v. Nizza 27; v. S. Secondo 9; str. S. Mauro 35; v. Lancia 11/B; v. Arnaldo da Brescia 25; v. Santa Giulia 38; v. Gandino 42; c. Sebastopoli 143; v. Di Nanni 42; c. Vercelli 197/A; p. Omero 16; v. Borgaro 58; v. Nicola Fabrizi 11; v. Candiolo 31; v. M. Lessona 29; c. Casale 71; c. Francia 313; c. Massimo d'Azeglio 100; v. delle Pervinche 43/D; p. S. Giovanni; c. Traiano 24.

Farmacie di turno

Aperte domani con servizio continuato dalle ore 8,30 alle ore 19,30 e lunedì con servizio dalle ore 9 alle ore 12,30: c. Unione Sovietica 491; c. Peschiera 146; p. Carignano 2; c. Vittorio Emanuele 66; v. Chiesa della Salute 45; v. Crescentino 34 ang. via Brandizzo; p. Campanella 9; c. Vercelli 111; v. Gorresio 37; v. Negarville 8; v. Cimabue 8; v. Vandalino 9/11; v. Po 31; c. Grosseto 221; c. Potenza 92; s. della Rocca ang. via dei Mille; v. Sant'Elia 6 (Falchera); v. Buenos Aires 77; v. Monginevro 113; v. Tunisi 99; v. Tripoli 23; c. Traiano 158; c. Vinzaglio 31; v. Garibaldi 14; v. Passalacqua ang. via Bertola; c. Regina Margherita 114; c. Moncalieri 59; strada S. Mauro 179; c. Lecce 31 ang. via G. Medici; v. Nizza 121; c. Orbassano 216; c. Brianza 22; c. Francia 177; v. Madama Cristina 14 ang. Via Berthollet; v. Genova 91; v. Cibrario 33/bis.

Domani presterà servizio anche serale dalle ore 19,30 alle ore 22,30 la Farmacia: c. Potenza 92.

Autoriparazioni

Aperte oggi dalle 14,30 alle 19 e domani dalle 8 alle 13.

Officine: via Canova 20, tel. 632.425; via Beaumont 35, tel. 779.279.

Elettrauto: c. Francia 345, tel. 725.759; corso Cairoli 30, tel. 876.068; via Cigna 138, tel. 852.363.

Servizio Fiat: oggi e domani il servizio di assistenza è garantito dall'officina Star, via S. Massimo 21, tel. 830.000, con orario dalle 9 alle 12,30 e dalle 14 alle 19. I centri di corso Francia e di corso Bramante resteranno chiusi. Durante la settimana la chiusura è anticipata alle ore 18.

Fiat Service: inizio autostrada To-Mi e To-Ivrea-Aosta, tel. 800.1988, aperto oggi e domani e dalle 8 alle 21.

Servizio Lancia: officina aperta domani dalle ore 8,30 alle 12,30 e dalle 14 alle 18,30: corso Spezia 20, tel. 674.451; 690.773.

Servizio Alfa Romeo: officina aperta domani dalle 8 alle 13: via P. Paoli 35, tel. 393.725.

TACCUINO DEL LETTORE

Prevenzione dei tumori della mammella — Oggi terza lezione del seminario di oncologia nell'aula di Clinica medica di via Genova. Tema: «Prevenzione dei tumori della mammella e dell'utero».

Convegno sulle emittenti televisive — Convegno delle emittenti radiotelevisive del Piemonte domani all'Unione culturale (via Battisti 4), promosso dall'Arci. Programma: ore 9, introduzione di Eros Periasco (segreteria Arci regionale) e relazione di Piera Egidi.

Nel pomeriggio, tavola rotonda sul tema: *«La legge di regolamentazione delle emittenti locali»*. Parteciperanno: Stefano Lodi (pli), Lidia Menapace (pdup), Rolando Picchioni (dc), Ruggero Puletti (psdi), Roberto Salvio (presidente comitato regionale radiotelevisivo), Pietro Valenza (pci), Paolo Vittorelli (psi).

Unione Italiana Ciechi — Domani, alle 9, presso la «Casa del Giovane Operaio», corso Regina Margherita 159, si terrà l'annuale assemblea dei soci.

Salita a dodici ore la durata complessiva dell'interrogatorio

Morino di nuovo dal giudice

Il prof. Francesco Morino, direttore del centro di cardiochirurgia *«A. Blalock»*, è stato interrogato oggi per la prima volta dal giudice istruttore Antonino Palaja, il magistrato che conduce l'inchiesta giudiziaria sulla vicenda delle cartelle cliniche falsificate per far risultare vivi alcuni pazienti morti invece nel centro dopo un intervento al cuore.

Con la *«seduta»* di oggi la durata dell'interrogatorio del cattedratico, succeduto ad Achille Mario Dogliotti al vertice della prima clinica chirurgica dell'Università, è salita a dodici ore. Ed è probabile che il magistrato decida di sentire ancora una volta il cattedratico sull'intricata vicenda del *«Blalock»*.

Questa procedura non sorprende chi conosce il dott. Palaja, noto per l'impegno con cui cerca di accertare la verità nei minimi particolari. Lo scandalo del *«Blalock»* è inoltre una vicenda oltremodo complessa e gli imputati non hanno certo contribuito a chiarirla. Un'altra ragione che induce probabilmente il giudice a interrogare così a lungo il prof. Morino è il fatto che i medici che hanno commesso materialmente i falsi non avevano nessun interesse personale a manipolare le cartelle cliniche per far resuscitare sulla carta pazienti operati da altri.

Se è vero che le cartelle sono state falsificate per diminuire la percentuale ufficiale di mortalità del Centro, il principale beneficiario dell'operazione dovrebbe essere proprio il direttore dell'Istituto che eseguiva, tra l'altro, il 90 per cento degli interventi. Si tratta solo di ipotesi; troppo poco per indurre un giudice a rinviare a giudizio un imputato.

L'aspetto più drammatico della vicenda rimane l'altissima mortalità che si è avuta al *«Blalock»* negli ultimi dieci anni: il 20 per cento. Si tratta di una percentuale inaccettabile che autorità sanitarie e accademiche hanno lungamente ignorato.

LO CHEF CONSIGLIA

a cura di ROBERTO BIASIOL

Peperoni alla casalinga

Preparare un ripieno composto di carne e salsiccia precedentemente arrostite, prosciutto cotto, funghi secchi (fatti precedentemente rinvenire in acqua tiepida), prezzemolo. Tritare il tutto finemente, salare e pepare bagnando con un filo d'olio. Tagliare in quattro dei bei peperoni, puliti internamente riempire ogni parte con il ripieno preparato, cospargere di parmigiano grattugiato e cuocere in forno a calore moderato per un quarto d'ora.

Ristorante «Mario», Cirié

TV A COLORI
Alla TELEFAR in Via Nizza 97
TUTTE LE PIU' GRANDI MARCHE INTERNAZIONALI
A 8-12-18-20 CANALI CON E SENZA COMANDO A DISTANZA
Garanzia sino a 2 anni - Rateazioni anche a L. 20.000 mensili

TV COLOR A 12 "circuit sensor Tube precision «Line»

L. 469.000 (Iva inclusa) installate a domicilio!

Seconda serata di formazione, alla Galleria d'arte moderna, per il personale dei consultori

Quando la gravidanza è un rischio

DANIELA DANIELE

Seconda serata di «*formazione*» per il personale dei consultori, ieri alla Galleria d'Arte Moderna. Il tema: «*Gravidanza rischio*». Fra il pubblico numerose future mamme che hanno seguito con attenzione le relazioni dei medici. L'assessore alla Sanità del Comune, Rosalba Molineri, ha presentato i relatori: il prof. Emanuele Revelli, aiuto della prima clinica ostetrica-ginecologica dell'Università, il prof. Giorgio Montanari, direttore della clinica ostetrica di Messina, il prof. Leone Gagliardi, direttore della clinica di patologia medica e il dott. Fabbris, della clinica pediatrica dell'Università.

«*Quando si parla di riforma sanitaria* — ha detto Rosalba Molineri — *e se ne parla molto, quando si parla di medicina sul territorio, si presuppone un certo controllo, una certa partecipazione da parte dei cittadini. Gli incontri, voluti per la formazione di chi lavorerà nei consultori, devono essere visti anche in questa dimensione*».

L'assessore ha quindi parlato di un «*progetto materno-infantile*» che vede un più razionale uso delle strutture sanitarie esistenti, sia per l'assistenza al parto sia per quella ai bambini. «*Ma per far questo* — ha concluso — *occorre superare, nell'ambito dell'assistenza stessa, i settorialismi che sono tipici della realtà italiana*».

Il prof. Revelli è subito entrato nel vivo dell'argomento: «*La donna può, da sola, fare una specie di autodiagnosi per vedere se si espone ad una gravidanza ad alto, medio o basso rischio. Basta rispondere alle domande presentate in speciali tests: alle risposte viene poi assegnato un certo punteggio e si può ottenere, in questo modo, un'indicazione di massima*».

Quali sono i fattori di elevato rischio fetale? «*Possiamo distinguerli in fattori endogeni, cioè dipendenti dalla madre o dalla coppia, e fattori esogeni, cioè esterni*». Fra le cause endogene Revelli ha indicato «*antecedenti ostetrici sfavorevoli, quali aborti, mortalità del feto, nascite di bambini malformati*». Questi fattori rappresentano il 20 per cento dei rischi. «*Ci sono poi le condizioni biologiche di maternità sfavorevoli, ad esempio al di sotto dei sedici anni o al di sopra dei 35, o per chi ha avuto più di cinque figli*».

«*Non dimentichiamo poi* — ha aggiunto il medico — *le cardiopatie acquisite e congenite, le anemie gravi, le malattie renali. Il cuore e il rene, infatti, sono molto "interessati" dalla gravidanza, come pure il fegato. Ci possono inoltre essere condizioni patologiche nell'apparato genitale della madre. Esiste una percentuale di rischio anche per la donna che ha subito un precedente taglio cesareo, oppure interventi di chirurgia plastica per malformazioni uterine, o asportazioni di fibromi e cisti*».

Fra le cause endogene esistono anche alterazioni dovute all'unione tra la madre e il feto: distacchi di placenta, insorgenza prematura del travaglio, gravidanze gemellari. Il prof. Revelli ha quindi parlato di rischi «*dovuti al padre*». «*E' dimostrato che le morti intrauterine si presentano con maggior frequenza se il padre ha età elevata. L'alcolismo cronico e la trasmissione del gene RH positivo, se la madre ha RH negativo, sono ancora fattori di rischio*».

E' quindi passato alle cause esterne che determinano rischio: dagli choc ai farmaci, al fumo, agli stupefacenti, alle malattie virali, come la rosolia.

E' stata poi la volta del prof. Montanari che ha esaminato la «*reale organizzazione italiana per il parto*» dimostrando come, in più casi, sia deficitaria. «*Uno dei maggiori difetti* — ha detto — *è nella grossa carenza di personale specializzato e nel dispendio di attrezzature, utilizzate solo in parte anche se richieste dalla maggior parte dei medici*».

Dopo gli interventi del prof. Gagliardi, sulla mortalità pre-neo e post natale e del dott. Fabbris sul rapporto tra il medico ostetrico e il pediatra, si è iniziato il dibattito con il pubblico.

Dibattito a "TTI,, sui diritti di autore

Tv-private e Siae: armistizio?

LUCIANO BORGHESAN

Le televisioni locali Teletorino International, Videogruppo e Giornale Radio Piemonte alla sbarra. Nel corso di un dibattito tenutosi ieri sera negli studi di TTI si sono affrontati i problemi delle emittenti torinesi dopo la denuncia di un distributore cinematografico nei confronti di Teletorino International (rea, secondo l'accusa, di aver trasmesso un film programmato per la Rai) e dopo le perquisizioni ordinate dalla magistratura presso radio e televisioni locali per accertare la provenienza del materiale audio e audiovisivo, la situazione della contabilità, dei diritti d'autore, delle tasse e dei libri paga.

Al dibattito, trasmesso in diretta, erano presenti: Giuliana Gardini, direttrice di TTI, Sergio Rogna, responsabile del Videogruppo, Mario Forges Davanzati, direttore del GRP, l'avv. Porta, presidente dell'Anti (Associazione Nazionale Teleradiodiffusioni Indipendenti), Gustavo Marantonio, coordinatore tecnico di diverse emittenti, ed alcuni giornalisti.

Giuliana Gardini, il direttore responsabile «denunciato», ha subito introdotto la discussione nel vivo del tema: «Noi siamo in possesso dei regolari diritti per proiettare il film sotto accusa. Nel contratto da noi siglato con la Casa di distribuzione c'è una clausola che dice che questa è titolare dei diritti d'autore per lo sfruttamento e l'utilizzazione della pellicola. Non temendo quindi alcun pericolo ci auguriamo che le perquisizioni in corso servano a fare pulizia in quelle emittenti che vivono ai margini della legge».

Sergio Rogna, responsabile del Videogruppo, pur sottolineando che le televisioni locali non hanno come finalità quella di essere una grossa sala cinematografica dispensatrice di film a ciclo continuo ha sottolineato come il proliferare di queste emittenti abbia favorito l'affermazione di un nuovo mercato: «In Italia siamo alle origini, perché fino a poco tempo fa esisteva solo la Rai, invece ora le case di distribuzione, e lo stesso pubblico, ci devono ringraziare per l'utilizzazione di determinate opere.

«Per il nostro caso dobbiamo ricordare che come esistono mercati clandestini e distributori pirati, ci sono anche televisioni serie. Quindi perché si perquisiscono le nostre sedi? L'azione deve essere motivata, non bastano sospetti generici. Poi di una linea così dura non ce n'era neppure bisogno visto che le società di proprietà e di gestione delle tv sono regolarmente registrate in tribunale. Per quanto riguarda la Siae, da parte nostra non esiste alcuna preclusione, ma ci vuole chiarezza legislativa: perché la Rai paga il 4-5 per cento sugli introiti, mentre noi dovremmo pagare un fisso giornaliero?».

Mario Forges Davanzati ha ribadito i concetti esposti dai due colleghi e concorrenti e ha auspicato una prossima regolamentazione di tutta l'attività.

Il presidente dell'Anti, avv. Porta, ha centrato il suo intervento sul problema diritti d'autore: «La Siae è morosa, perché in diritto si considerano tali sia i debitori che i creditori. Finora la Società italiana autori ed editori non ha concordato con noi le percentuali, dopo mesi di tregue il 29 aprile scorso ci ha comunicato di voler riprendere le trattative e noi siamo ben disposti». *Da parte sua la Siae ha fatto sapere che la normativa già esiste e pertanto avrebbe già dovuto essere applicata, cosa che la direzione torinese fa presente settimanalmente alla magistratura.*

Gustavo Marantonio, coordinatore tecnico di un pool di tv locali, ha evidenziato come l'inchiesta di questi giorni si stia svolgendo solo su Torino e non su quelle emittenti (vedi Teleradio City di Alessandria) che operano come vogliono sul capoluogo piemontese.

Ancora una volta, dunque, si torna a parlare delle cosiddette radio e televisioni locali alternative come le vittime di un tentativo di bavaglio che partiti e forze di potere porterebbero avanti da quando, nel 73, Telebiella fece i primi esperimenti di stazione televisiva via cavo.

Da allora le cose sono leggermente cambiate: ora queste emittenti hanno delle strutture più o meno solide che prima di essere fonti di informazione o magari di comunicazione, sono aziende commerciali e quindi soggette a tutte le norme già vigenti in materia.

Sembra, comunque, che i responsabili stessi di questa «avventura dell'etere» desiderino chiarire la posizione delle loro creature e di quanti ne hanno favorito la crescita. Dopo le perquisizioni fatte a Torino, forse come città campione, sarà finalmente l'ora della traduzione del disegno, pronto ormai da tempo, in legge? Domani pomeriggio alle 16 presso la Regione Piemonte i responsabili delle radio e televisioni locali discuteranno per l'ennesima volta questi temi.

Il nuovo concorso di STAMPA SERA

E' una brava cuoca la nostra mamma?

Arrivano le prime lettere dei ragazzi che ci descrivono come cucina la mamma. Finora, dal tenore delle lettere, tutte le mamme sono bravissime cuoche; non solo, ma hanno anche molta fantasia gastronomica dal momento che ci mandano loro stesse le loro ricette.

Come già abbiamo scritto, non vogliamo fare un ricettario di cucina realizzato dalle mamme, ma desideriamo conoscere dai ragazzi se la mamma è una brava cuoca, punto e basta. La mamma fa sovente il vostro piatto preferito? Il dolce che vi piace tanto? O vi fa ancora mangiare la famosa minestra di «capellini» o di «bumbunin», terrore della nostra infanzia?

Scriveteci le vostre osservazioni, le vostre impressioni, i vostri giudizi sulla cucina della mamma e soprattutto le letterine scrivetele voi, senza l'aiuto dei genitori o dei fratelli maggiori.

r. b.

UNA NUOVA SEDE INPS IN CORSO GIULIO CESARE

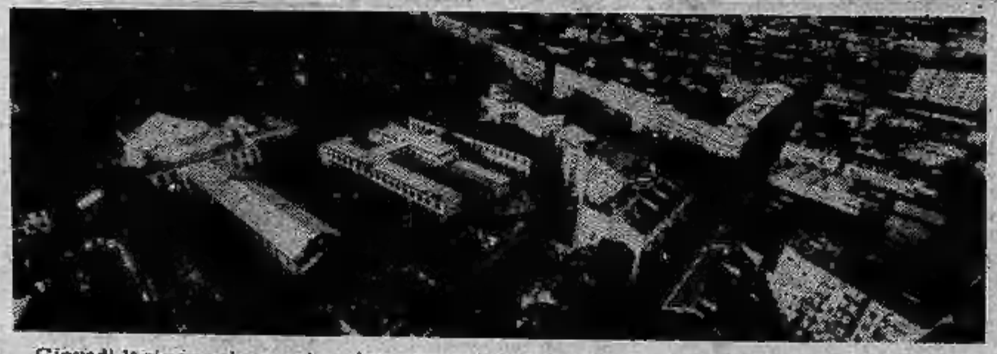

Giovedì 1° giugno si apre al pubblico la nuova sede Inps di corso Giulio Cesare 294 che servirà la zona nord della città e la provincia. Gli sportelli saranno aperti dalle 8 alle 11 di tutti i giorni.

Mezzi pubblici: 50, 51 e 51/, 75 e 62/. Le domande di pensione presentate prima del 1° ottobre 1977 resteranno di competenza della sede di Torino.

Ai nuovi uffici dovranno rivolgersi per qualsiasi pratica (domande di pensione, ricostituzioni, supplementi, assegni familiari, disoccupazione, versamenti contributi) lavoratori, pensionati e datori di lavoro dei quartieri Barriera di Milano, Rebaudengo, Falchera, Villaretto, Regio Parco, Barca, Bertolla, Borgo Vittoria, Valdocco, Aurora e Rossini e dei comuni:

1) Bosconero
2) Brandizzo
3) Brozolo
4) Brusasco
5) Busano
6) Caselborgone
7) Castagneto Po
8) Castiglione Torinese
9) Cavagnolo
10) Chivasso
11) Ciconio
12) Cinzano
13) Favria
14) Feletto
15) Foglizzo
16) Forno Canavese
17) Gassino Torinese
18) Lauriano
19) Leini
20) Lombardore
21) Lusigliè
22) Montanaro
23) Monteu da Po
24) Oglianico
25) Ozegna
26) Pertusio
27) Rivalba
28) Rivara
29) Rivarolo
30) Rivarossa
31) Rondissone
32) Salassa
33) S. Benigno Canavese
34) S. Mauro Torinese
35) S. Ponso
36) S. Raffaele Cimena
37) S. Sebastiano Po
38) Scioize
39) Settimo Torinese
40) Torrazza Piemonte
41) Valperga
42) Verolengo
43) Verrua Savoia
44) Volpiano

ramello
LE PELLICCE
pronte e su misura
via s. tommaso 18
(a 20 mt da via Roma Torino)
torino

prezzi speciali
è il momento più propizio
di prenotare
la vs pelliccia su misura
ritirerete con comodo
prezzi speciali
ricordate
ramello
via San Tommaso 18
Torino tel. 544219

BARDONECCHIA: polemiche dopo le elezioni

Corino: "Sono vittima di una congiura,,

L'ex-sindaco di Bardonecchia Mario Corino, dopo la «quarantena» del «silenzio-stampa» pre-elettorale, torna alla ribalta. Ora nel «nuovo ruolo» di consigliere d'opposizione. Analizzando il risultato elettorale già parte all'attacco: «Ogni volta che come democristiani ci siamo assestati su programmi popolari e contro le speculazioni sono sorte coalizioni di interessi costituiti. Stavolta sono molto più vasti. Dopo aver capovolto la strategia urbanistica e sollevato i problemi mafiosi, abbiamo risentito di grosse ripercussioni».

Secondo Corino, la vittoria della lista pli-indipendenti-dc ha «molti padri» *e gli elettori di sinistra non sono stati fedeli alla loro lista. La coalizione indipendente ha raccolto 1162 suffragi.* «Hanno voluto votare contro la democrazia cristiana. L'elettorato di sinistra si è aggregato ad una compagine qualunquistica, che non potrà mai esprimere una linea unitaria» *dice Corino. La nuova Giunta dunque è avvisata in anticipo delle intenzioni dell'ex sindaco. Corino è convinto di* «essere stato al centro di un complotto e di una congiura con relativo linciaggio», *e tiene a far sapere che* «non si sente sconfitto».

Sulla spaccatura interna della Sezione della democrazia cristiana di Bardonecchia, dove alcuni iscritti si erano presentati nella lista vincente, afferma: «Anche questo fa parte della congiura, tanto che la Segreteria provinciale appoggiava la mia lista, con il simbolo del partito, il direttivo non è "fantasma" ma è sorto da un dibattito interno, e poi la minoranza ha assunto una posizione di preminenza al di fuori dello statuto».

Ma sembra che la crisi interna sia più ampia di quanto non voglia ammettere l'ex sindaco. Poco prima delle elezioni, esponenti della contestatissima «Finanziaria pubblica» *(120 milioni spesi in progetti finora mai realizzati) ottennero licenze edilizie nella zona B del piano regolatore. Corino precisa:* «Sono inseriti nei piani particolareggiati di sviluppo, e se i consiglieri hanno attività proprie edilizie non gli si può impedire di lavorare. Il Sindaco non nega concessioni che per legge deve dare. La Finanziaria diverrà in futuro un ente di gestione».

L'ex sindaco conclude affermando che al più presto convocherà il Consiglio per affidare ai nuovi amministratori la cittadina. E intanto fa previsioni nere: «Lo scotto lo pagherà la città».

Il caso della studentessa Carla Giacchetto di Ivrea

Ha gli occhi di una rapinatrice così da 100 giorni è in carcere

Da tre mesi e mezzo Carla Giacchetto, studentessa universitaria di 24 anni, educatrice di un istituto per bambini abbandonati di Ivrea, è incarcerata alle Nuove con l'accusa di aver «espropriato» una boutique di abbigliamento in via Rattazzi.

Il fatto avvenne alle ore 18 del 23 dicembre 1977. Secondo le prime testimonianze raccolte dai giornalisti *«più di venti persone, mascherate, di età apparentemente giovane, fanno irruzione nel locale. In quattro o cinque sono armati di pistola. Li capeggia una ragazza bionda, l'unica del gruppo a viso scoperto. Si allontanano dopo aver prelevato merce per un valore di più di due milioni di lire».*

Alla proprietaria del negozio e ad un *«malcapitato acquirente»* vengono mostrati in Questura degli album fotografici che contengono, tra le altre, la fotografia di Carla Giacchetto. Non è chiaro con quale logica Carla Giacchetto sia stata schedata tra i possibili «espropriatori» di boutique. I suoi precedenti consistono in un'aggressione subita da fascisti ad Ivrea nel marzo del '77, quando noti picchiatori di destra avevano fatto irruzione nel liceo scientifico di Ivrea. In quella occasione vennero incriminati *«per rissa»* aggressori, ed anche aggrediti.

Per questo episodio Carla Giacchetto è stata schedata tra gli «estremisti»: Dicono i suoi conoscenti di Ivrea: *«Non ha mai nascosto le sue simpatie per l'area della nuova sinistra. Ma non le è mai passato per la testa di fare espropri. Una pratica che appartiene semmai ai gruppi vicini all'Autonomia. Per lei un'azione del genere è davvero impensabile».*

Eppure, nelle schede, la padrona della boutique Laura Foglia, crede di riconoscere come possibili partecipanti sia Carla Giacchetto che Nicolina Delfino, una studentessa torinese. Le perquisizioni in casa delle due ragazze, con la Foglia alla ricerca dei capi di abbigliamento sottratti, danno esito negativo. Durante un confronto in Questura, il cliente del negozio non riconosce Nicolina Delfino, scagionandola. Riconosce invece *«dagli occhi»* Carla Giacchetto.

Carla Giacchetto ha un alibi, confermato da numerose persone e da una multa elevata nel centro di Ivrea il pomeriggio dell'esproprio alle ore 17,30 ad un amico che l'accompagnava a far le compere natalizie. L'amico, Agostino Petruzzelli, viene incriminato per «falsa testimonianza» e gli altri testi a discarico non vengono neppure interrogati. Durante l'esproprio soltanto una ragazza bionda era a viso scoperto. Carla è bruna, ma viene riconosciuta *«dagli occhi»* in un confronto condotto con una prassi insolita, cioè dopo che il cliente aveva già visto la foto di Carla.

A Ivrea si è costituito un *«Comitato per la liberazione di Carla»* che nei giorni scorsi ha distribuito un ciclostilato nel quale si fa notare come *«tre detenuti su quattro sono in attesa di giudizio»* e dove si ricordano i casi più recenti di *«compagni incriminati senza prove».* Casi come quello di Stefano della Casa e Giovanni Saullini, incarcerati e scarcerati dopo quattro mesi, in base a prove o riconoscimenti inconsistenti.

Il 5 giugno Carla Giacchetto sarà processata. Se dovesse essere riconosciuta la sua innocenza quattro mesi di carcere non potranno in ogni caso non aver lasciato nella giovane una traccia indelebile. Nel frattempo in Questura in gabbia di 5 metri per 3 vengono ammucchiati sino a venti arrestati *«perché alle Nuove — dicono — c'è il tutto esaurito».*

GALLERIE-MUSEI

ARTE CLUB (via Brofferio 3, tel. 543.954): Anna e Fernando Eandi.
CITTADELLA (Bertola 31): R. Tallano.
COMANDUCCI (c. Re Umberto 10, tel. 530.618): Artisti contemporanei.
GALLERIA QUAGLINO: A. Ciocca.
GISSI (p. Solferino - 534.473): W. Lam, olii e pastelli. 10-13; 16-20.
LA COLOMBA (v. Bidone 5/F - t. 682.180): Conti, personale. Or.: 15-19.
MAGIMAWA CENTRO (v. Pr. Tommaso 2): Dieci anni di pittura in Piemonte. Orario 16-19,30 festivi 10-13.
NARCISO: Artisti 800 italiano.
PIRRA (c. Cairoli 32 - tel. 877.344): Max Jacob - 50 disegni inediti.
SOLFERINO: espone Mario Borgna.
S. GIORS (851.373): A. Forneris.
TUTTAGRAFICA (P. Carlina): Per Gianaci.

ASSOCIAZIONE PIEMONTESE GALLERIE ARTE MODERNA

ACCADEMIA: Purificato - personale.
A.I.C.: Mario Castagneri, mostra pers.
BERMAN: Ivo Gemelli.
DAVICO: Il nodo espressionista.
DORIA: pers. Gianni Cera.
GALLERIA FOGLIATO (via Mazzini 9): C. Piccolis - scultura, pittura grafica.
LA BUSSOLA: de Chirico - Marini - Picasso.
LA GIOSTRA - Asti: «Artoggi».
LE IMMAGINI: «Il segno inconfondibile».
MARTANO: Gillola Carrelli.
STUFIDRE (Paleocapa 1): Folon.
TAVOLOZZA (De Gasperi 35): Bosser.
VIOTTI: Herbert Jochems.

Grugliasco lancia un intenso programma

Estate di spettacoli gratis

DARIO CAPOSIO

Fino a settembre, Grugliasco organizza spettacoli teatrali all'aperto, intervallati da varie manifestazioni musicali e folcloristiche che si svolgeranno, con ingresso gratuito, nel cortile della biblioteca comunale. L'iniziativa promossa dagli assessorati alle attività culturali e al turismo e tempo libero del Comune, sotto il patrocinio della Regione Piemonte, vuole offrire a tutti i cittadini la possibilità di un approccio con tutte quelle forme di arte e cultura che spesso disertano i paesi satelliti di Torino.

«*Il programma che abbiamo elaborato* — hanno detto in Comune — *è stato impostato tenendo presente la realtà della nostra cittadina: quasi il 90% sono immigrati, la maggio parte operai, quindi non tutti hanno il tempo e le possibilità economiche di spostarsi in città per andare a teatro o peggio prenotare i biglietti facendo la coda dalle 7 del mattino. Perciò abbiamo dato un'impronta popolare: ingresso gratuito, testi accessibili a tutti, brani musicali tra i più famosi eseguiti dalla banda del paese e spettacoli di folklore meridionale come i pupi siciliani o la "Cicerenella" di Raffaella De Vita*».

La prima rappresentazione in calendario, *Il Bertoldo*, che ha già riscosso molto successo il 22 marzo al Politecnico di Torino, sarà portata in scena alle 21 di venerdì prossimo dalla compagnia del teatro del «Mago povero» di Asti che tornerà a giugno con *Pietre*, cui parteciperà il mimo Antonio Catalano. Per tutta l'estate si alterneranno poi le varie cooperative teatrali con commedie di Molière e Brecht. I «pupari», reduci dal premio «Erasmo da Rotterdam», faranno saltellare sul palco i loro Orlando e Rinaldo mentre i tamburelli della tarantella napoletana ed i pifferi della banda musicale di Ivrea suoneranno le arie tradizionali suggellando con allegria l'amicizia tra il Nord ed il Sud.

«*La spesa complessiva* — hanno precisato in Comune — *è di 11 milioni, di cui 9 pagati dalla Regione ed i rimanenti dalla amministrazione di Grugliasco. le impalcature acquistate consentiranno di ottenere circa 400 posti a sedere e noi contiamo di occuparli in ogni serata. L'importante è cominciare ad educare i cittadini portandoli gradualmente a livelli culturali migliori, cercando di sradicarli dalle case e dagli schermi televisivi. Se contiamo poi che in vacanza, soprattutto in paesi come questo, va molta meno gente di quanto s'immagini, si capisce chiaramente il senso della nostra iniziativa e le speranze di una cospicua partecipazione*».

L'impegno del Comune verso una sensibilizzazione culturale dei suoi abitanti è inoltre sottolineato dall'apertura di una mostra del pittore Piero Piccinelli dal titolo: «*L'albero rosso con le radici nel cielo*». L'inaugurazione del 30 maggio vedrà esposti nella galleria della sala consiliare dipinti raffiguranti momenti di vita degli indiani di oggi; antiche leggende e solenni figure di capi. Di professione pittore, etnologo e profondo conoscitore dei popoli e delle culture indioamericane, «Pit», porta a Grugliasco una sintesi dei suoi numerosi viaggi fra gli indios del Messico, delle selve del Chiapas o del Guatemala, con i quali ha vissuto e condiviso l'amara emarginazione cui sono costretti anche oggi.

Cristianamente ci ha lasciati

Ottavia Torta ved. Gamba

di anni 96

Con grande dolore lo annunciano le figlie Anna Maria col marito Romano Rey e Cristina col marito Giuseppe Grassi, le nipoti Chicca col marito Alfredo Viterbo e Dada col marito Beppe Schiavo, tutti i parenti. La benedizione della salma avrà luogo nella chiesa parrocchiale di Reano il 27 maggio alle ore 16. Cristina, Marco ed Anna piangono la loro cara nonna bis.
— Reano 26 maggio 1978.

Gli amici dell'ingegner Grassi partecipano al dolore della famiglia:
Giandomenico Cantele
Marco Comisio
Antonio Di Giovine
Giovanni Gazzaniga
Riccardo Griot
Franco Lupidi
Franco e Liliana Marocco
Ugo e Mina Michelotta
Giovanni e Dea Romano
Gino e Eda Tantardini
Mafalda Alvino
Chicca Arnaldi
Biagio Balliardo
Giovanni Bianco
Innocente e Maria Carnaghi
Giorgio e M. Teresa Formisari
Mario Faggini
Morena Lazzaria
Adriana Piovano
Germana Ravera
Adriana Rossgotti
Bruno Risso
Ettore Ranco
Vittorio e Bruna Vano.

Sono vicini a Cristina e Pinuccio gli amici Boella, Canta, Cigna, Lauri, Opessi, Poggio, Ragazzi, Romano, Voghera.

Annamaria, Mario, Margherita, Enrico, Silvia, Ugo partecipano affettuosamente al dolore di Anna e Cristina per la morte della loro amatissima MAMMA.

Andreina, Carlo e Maria Lidia, Enrico e Graziella Rava ricordano affettuosamente la cara signora

Ottavia Gamba

— Torino 27 maggio 1978.

Antonietta Franco Petiti con famiglia piange

Giuseppina Rambaudi (Giusy)

l'amica di sempre che non dimenticherà mai. E' vicina a Gianfranco in questo doloroso momento.
— Sanfrè, 26 maggio 1978.

E' mancata

Pia Brognara v. Andreasi

L'annunciano i figli Omero, Italo, le nuore Maria, Giovanna e Maddalena, nipoti e parenti tutti. Funerali oggi sabato ore 14,30 ricovero c.so Casale, 56. La presente serve per partecipazione e ringraziamento.
— Torino, 27 maggio 1978.

Al culmine di una vita operosa immaturamente è mancata all'affetto dei suoi cari

Giuseppina Concas in Lippi

Affranti ne danno il triste annuncio il marito Sergio, il piccolo Pierfrancesco, mamma, sorelle, cognati, suoceri, nipoti, parenti tutti. Funerali oggi ore 16 ospedale Molinette.
— Torino, 27 maggio 1978.

Il direttore Sanitario prof. Vito Lombardo, gli aiutanti dott. Bruno Manassero, dott. Saverio Caruso, le infermiere Annamaria, Antonietta, Luisa e personale della casa di cura «La Quiete» si uniscono al dolore della famiglia per la perdita di

Giuseppina Concas in Lippi

— Torino, 27 maggio 1978.

Gli amici: Barbara Voglino, Silvana e Angelo Pinius, Beatrice Violino e Saverio, Franco e Cesare Zavatta piangono la cara PINUCCIA.

Gli affezionati Mary e Valentino sono vicini a Sergio.

Partecipano al dolore della famiglia:
Fam. Benna Cavenna
Margherita Ferraris Poi
Marcella Palstroni
Fam. Machetto
Fulvio Penaio
Fam. Barengo
Fam. Tesioni
Fam. Scurosu
Dina Mari e famiglia.

Confortato dall'affetto dei suoi cari è mancato

Sauro Farabini

anni 25

Ne danno il doloroso annuncio la mamma, il papà, sorella e fratello. I funerali all'ospedale Molinette, v. Santena oggi ore 15,45. La presente serve come ringraziamento a tutti coloro che hanno partecipato al dolore dei familiari.
— Torino, 27 maggio 1978.

Le famiglie Cerri-Moreno partecipano al grande dolore che ha colpito la famiglia Farabini.

La Siea Spa si unisce al dolore della famiglia Farabini per l'immatura scomparsa del figlio SAURO.

E' mancata

Caterina Gnemmi ved. Palumbo

Addolorati lo annunciano fratelli, nipoti, cognati e parenti tutti. Un ringraziamento ai medici e personale paramedico della Divisione medicina I° del professor Volterrani. Funerali oggi ore 10 all'ospedale Molinette (v. Santena). La presente è partecipazione e ringraziamento.
— Torino, 27 maggio 1978.

I Colleghi del «Berti» partecipano al lutto della prof. Emma Ricci per la perdita della sorella

Andreina Ricci

— Torino, 27 maggio 1978.

E' morto il

cav. Giuseppe Bertello

Lo annunciano: la moglie Angela Barbero; Ernestina, Giacomo, Bartolomeo Fiacco, Bertolusso con Daria che ha amato come figli; cognata Lina Secco Bertello, nipoti, parenti tutti. Funerali in Monticello Villa sabato 27 corrente mese, ore 16, partendo da Torino, via Tripoli 130, ore 14. Eventuali offerte alla parrocchia Santo Natale. La presente è partecipazione e ringraziamento.
— Monticello, 26 maggio 1978.

Cristianamente è mancato

Vittorio Rostagno

L'annunciano la moglie Caterina Vaccarino i figli Rossana e Renzo con rispettive famiglie, sorelle cognati, nipoti. Funerali sabato 27 corrente ore 15 via Carlo Cravero 18. La presente è partecipazione e ringraziamento. Ringraziamenti particolari al prof. Plieri e dottor Gerambois per le amabili cure prestate.
— Casella, 26 maggio 1978.

Aurora e Remo Barbera partecipano al lutto.

Giuseppina Caviglietto si unisce al dolore della famiglia Rostagno per la perdita dell'amico fraterno del suo caro Pinotu.

Vennanzio e Ada partecipano al dolore di Renzo e Luisella.

Prendono parte al dolore di Renzo e famiglia gli amici:
Livia e Mauro Baucia
Cesare Baucia e famiglia
Mariuccia, Gino e Alfredo Brachet
Maria e Germano Chiabotto
Domenico e Franco Crerto
fratelli Mere
Rosy ed Ary Moschion
Maria e Nino Olivetti
Laura ed Ennio Pavanati
Ciro Porino e famiglia
Piera e Mario Verderone.

E' mancata all'affetto dei suoi cari

Maria Ambrosione ved. Prato

Ne danno il triste annuncio la cognata Evelina Ambrosione Fanti, nipoti Prato e Ambrosione. Funerali oggi ore 14,30 parrocchia di Santa Barbara.
— Torino, 27 maggio 1978.

Serenamente è tornata al Padre Celeste l'anima buona di

Maddalena Fresia in Giolino (Lena)

Ne danno il triste annuncio: il marito Antonio, il figlio Gianni con la moglie Rina, il fratello e parenti tutti. I funerali avranno luogo oggi alle ore 16 nella Parrocchia S. Cuore di Gesù.
— Torino, 27 maggio 1978.

Tere e Vanni Martini partecipano al dolore della famiglia.

Si uniscono al grande dolore di Gianni gli amici Pier Sandro Matilde Giancarlo Maria Teresa.

E' mancato all'affetto dei suoi cari

Florindo Gherione

Ne danno il doloroso annuncio il figlio Nando con la moglie, il fratello, la sorella, i nipoti e parenti tutti. I funerali avranno luogo oggi sabato 27 maggio alle ore 15,45 partendo da via Santena ed alle ore 16 nella parrocchia della Madonna del Pilone. La presente è partecipazione e ringraziamento.
— Torino, 25 maggio 1978.

La Direzione Generale e i Dipendenti dell'Editrice «La Stampa» si uniscono al dolore del dipendente Nando Gherione per la morte del padre

Florindo Gherione

— Torino, 26 maggio 1978.

I colleghi di Nando del Reparto assortimento prendono parte al suo dolore.

E' serenamente mancata la

dr.ssa Margherita Rossi

Profondamente addolorati ne danno il triste annuncio il fratello, la cognata, i nipoti con rispettive famiglie.
— Genova, 25 maggio 1978.

Partecipano al dolore dei familiari gli amici e colleghi della Lepetit:
Michele Avigliano
Alessandro Boria
Giacinto Bona
Giovanni Caniggia
Gualtiero Carrara
Gianni Colombo
Mario De Michelis
Lucia Fabrizi
Tommaso Grasso
Ugo Lanfranchini
Antonio Loprete
Gabriele Merico
Santo Marsala
Costantino Nicoli
Vittorio Nolla
Carlo Patrucco
Guido Sciarra

Sandra Caniggia ricorda con immenso affetto l'amica carissima.

Franca e Marco Panizza con le famiglie Porcio e Menzio piangono addolorati la scomparsa della cara MARGHERITA.

E' mancato il

dott. Antonino Parato

A funerali avvenuti ne danno il triste annuncio la moglie Angela Ferrero, i figli, i nipoti, i parenti tutti.
— Torino, 26 maggio 1978.

Il Presidente, i Componenti la Giunta, il Segretario Generale e i Colleghi tutti della Camera di Commercio, Industria, Artigianato e Agricoltura di Cuneo partecipano con dolore e rimpianto al lutto della famiglia per la scomparsa del

dott. Alfonso Cavallo

vice-segretario generale dell'ente, funzionario di alte doti umane e professionali.
— Cuneo, 26 maggio 1978.

E' improvvisamente mancato all'affetto dei suoi cari il

ing. Pietro Pagliero

Ne danno il triste annuncio: la moglie Emilia, le figlie Laura e Franca, il fratello Aldo e le rispettive famiglie. La salma, proveniente da Milano, sarà tumulata in Castellamonte sabato 27 maggio ore 15, con partenza dalla chiesa parrocchiale SS. Pietro e Paolo ove avverrà la cerimonia funebre. Si prega di non inviare fiori.
— Castellamonte, 26 maggio 1978.

I Dipendenti della Concessionaria Fiat Pagliero partecipano al dolore della famiglia.

La Schreder Tonini partecipa con dolore la scomparsa dell'amico

ing. Piero Pagliero

e si unisce al lutto della famiglia.
— Torino, 27 maggio 1978.

Le cugine Nina Greppi, Chettyne e Nuccia Barcero, partecipano al grave lutto.

I dipendenti Ditta Tea si uniscono al dolore della famiglia Pagliero per la scomparsa del congiunto ing. PIETRO.

La famiglia Cibrario partecipa commossa al lutto della famiglia Pagliero.

Il Sindaco, la Giunta Municipale, i Consiglieri Comunali, il Segretario ed i Dipendenti del Comune di Rivalta di Torino partecipano al gravissimo lutto della famiglia per l'improvvisa scomparsa del vice sindaco

Imer Albertin

di cui ricordano la grande abnegazione ed il costante impegno che hanno sorretto la sua attività in favore della comunità.
— Rivalta, 27 maggio 1978.

Profondamente addolorati partecipano al lutto di Leda, Lara e Ivan per la tragica scomparsa dell'indimenticabile IMER.
Wanda e Guido
Dina e Ermanno
Anna e Fausto
Renata e Guglielmo
Giulia e Ugo
Graziella e Riccardo
Michele
Famiglia Demaria Angelo
Isido e Guido

E' cristianamente mancato il

prof. dott. Nicola Maglioli

Lo annunciano: i figli Umberto, Iolanda e Claudio con le rispettive famiglie, Onorina Parno Marchese; i fratelli Piero e Mariuccia, i parenti tutti. Funerali sabato 27 corr., ore 15, da stradale Torino 105.
— Ivrea, 26 maggio 1978.

Katina Viglietti e figli Bellocchi e amici tutti 5° Gruppo Semovente «Ariete» sono vicini a Ugo per la morte della moglie

Pierina Sanvitale

— Torino, 26 maggio 1978.

Direzione e maestranze della ditta Fassetta S.p.A. partecipano al dolore della famiglia per la scomparsa del signor

Demetrio Fassetta

— Torino, 25 maggio 1978.

Cristianamente è mancata

Teresa Ferrero in Ferrero

anni 87

Danno triste annuncio il marito Giuseppe; il figlio Mario con la moglie Caterina Deandrea, la figlia Donatella e la suocera Anna Cucatto; fratelli Giuseppe e Giacomo, cognati, cognate, nipoti e parenti tutti. I familiari ringraziano il dott. Garrone, la figlioccia Lina, la cugina Rosina, le famiglie Boarino, Castelletto e Richiardi per le affettuose cure e assistenze prestate. I funerali sabato 27 ore 15 da via Brandizzo 30.
— Volpiano, 30 maggio 1978.

Il fratello Giacomo e famiglia piangono la perdita della cara TERESA.

Rina Faletto partecipa al lutto.

Le famiglie Battuello, Grassotti e Ruggero partecipano al dolore.

Serenamente è mancata

Filomena Guzzini v. Boero

Lo annunciano: la figlia, la sorella, i nipoti. Funerali oggi ore 14, convalescenziario della Crocetta.
— Torino, 27 maggio 1978.

Il 11 maggio 1978, è mancato

Michele Actis Perino

A funerali avvenuti, i familiari tutti ne danno il triste annuncio.
— Grugliasco, 27 maggio 1978.

E' cristianamente mancata ai suoi cari

Giovanna Austa in Iguera

di anni 45

Ne danno il doloroso annuncio il fratello Franco, il marito Luciano, il figlio Daniele, zie cugini e parenti tutti. I funerali avranno luogo in Costigliole d'Asti frazione Santa Margherita Briccone, ore 15,30 domenica 28 maggio partendo dalla casa paterna.
— Torino, 26 maggio 1978.

Walter e Franca Momigliano con Laura, Patricia e Marco Richiardi nel rimpianto per la sua scomparsa ricordano affettuosamente la cara

Elisabetta Belloli Maggi

— Torino, 26 maggio 1978.

A funerali avvenuti per il decesso di

Angelo Bocchiardi

Cav. Vittorio Veneto
Maestro del lavoro

lo annunciano le cognate Maria Monici, Roberta Ghetti ved. Monici, la nipote Simonetta e parenti tutti. Un particolare ringraziamento al dott. Villavecchia per le amorevoli cure prestate.
— Fiano, 26 maggio 1978.

• speciale • speciale • speciale •

SALUZZO - In 2 settimane 20.000 visitatori alla Mostra dell'Antiquariato

Un museo vivo

I visitatori della «Mostra mercato nazionale dell'antiquariato», aperta il 14 maggio al Palazzo dell'Arte di Saluzzo, hanno già superato il numero di ventimila. Sono cultori dell'antiquariato e semplici appassionati venuti da tutta Italia per visitare questa rassegna che ha saputo dimostrare, fin dalla sua prima edizione dello scorso anno, una vitalità ed una incisività che sono tipiche, in genere, di iniziative più collaudate.

Il fatto è che la mostra di Saluzzo, alla quale partecipano 53 espositori provenienti da tutta Italia, che hanno passato il vaglio di una severa selezione, non ha nulla da invidiare alle più illustri (ma solo per anzianità) rassegne di Firenze, Milano e Venezia.

Tutte le epoche vi sono rappresentate: da quella che gli antiquari chiamano l'«alta epoca», cioè il periodo che comprende i secoli XIV, XV e XVI, fino all'Art Deco. E sono rappresentati anche tutti gli oggetti che hanno un interesse antiquario: mobili, quadri, tappeti, maioliche, bronzi, gioielli, icone, argenti, stampe, orologi: tutto, insomma, ciò che di gusto e di valore ci viene dal passato.

Anche gli esperti, cioè coloro che, fra i visitatori, sono più smaliziati e di palato più sottile, sono d'accordo nel valutare questa mostra, che chiuderà i battenti il 4 giugno, più che positivamente.

Nella passata edizione, si registra, il volume delle vendite è stato ottimo. Naturalmente non tutti i visitatori sono stati contemporaneamente compratori. Lo stesso accade quest'anno. Per tutti, però, la mostra si propone come una vera esperienza culturale, come una visita ad un museo, ma non ad un museo polveroso e senza vita, come spesso sono quelli stabili (o stabilmente chiusi), bensì ad un museo mobile, un museo fluido e provvisorio, e proprio per ciò più vivo, più stimolante. La visita è anche una occasione per rendersi conto di una importante funzione che l'antiquariato sta esercitando da anni: quella dell'arricchimento del patrimonio artistico nazionale. Secondo gli esperti dai mercati stranieri sono tornati in Italia, attraverso il canale del mercato antiquario, oggetti italiani che, per una colpevole o complice mancanza di una idonea legislazione, avevano passato i confini, e si credeva per sempre, dopo l'Unità.

Il rapporto fra critica d'arte e antiquariato è un altro aspetto da sottolineare. La critica, infatti, ha potuto ricostruire personalità essenziali della storia dell'arte grazie alla iniziativa del mercato antiquario, mentre il mercato, nella sua ricerca, si è avvalso e si avvale delle indicazioni della critica.

La giustificazione dell'antiquariato — sostengono gli operatori del settore — è anche di ordine strettamente commerciale. Infatti in una circolazione economica che non sia sclerotica l'antiquariato investe una vasta fascia di lavoro terziario che accresce la ricchezza nazionale. Pertanto — si sostiene — l'antiquariato, nel suo rapporto fra venditore ed acquirente, dovrebbe essere considerato una funzione pubblica. Gli splendidi musei degli Stati Uniti sono frutto di una collaborazione fra gli antiquari e i collezionisti. In Italia, lamentano gli antiquari, mancano una adeguata legislazione e provvidenze. Lo Stato dovrebbe promuovere il collezionismo e, eventualmente, acquistare le collezioni private; dovrebbe prendere atto dell'antiquariato come di una forza culturalmente viva.

Il recupero e il salvataggio dell'oggetto antico — questo lo spirito che anima la mostra di Saluzzo — sono considerati nella prospettiva di un più integrale recupero di cultura e di tessuto culturale, una cultura diversa e magari alternativa rispetto a quelle che erano le abitudini di ieri, ma più reale, più nuova e più moderna.

Gueridon in legno laccato e dorato. Italia, epoca Impero. Nel tondo: Ginzo Bosatsu, scultura in legno giapponese del XVI o XVII secolo.

Tre secoli di pittura

Domenico Roscio: «Distruzione del tempio di Gerusalemme» (1867)

Fra i quadri c'è anche un Tintoretto. Ma non è il famosissimo Jacopo Robusti che fu allievo di Tiziano, bensì Domenico, nato nel 1560 e morto nel 1635, a cui è attribuito un «Ritratto di gentiluomo» esposto nello «stand» del fiorentino Codognato. Nello stesso «stand» c'è anche un olio su tela di un pittore torinese del secolo scorso, Domenico Roscio. E' una apocalittica *«Distruzione del tempio di Gerusalemme»* datata 1867.

Il collezionismo dei dipinti, in Italia molto vivace e di alto livello, è uno dei più qualificanti. E' un settore, questo, in cui è ancora possibile fare delle scoperte; è un settore, anche, in cui esistono valori molto vari. E' possibile trovare dipinti di qualità a prezzi bassi perché senza attribuzione. Naturalmente, il giorno in cui si scopre l'autore il valore ha un balzo. Il patrimonio italiano, sostengono gli antiquari, in questo campo è veramente inesauribile: la produzione, specie nel '600 e nel periodo Impero, è stata abbondantissima. E, quel che più conta, di qualità generalmente ottima.

A Ludovico Carracci (1553-1619) appartenente alla famiglia di pittori bolognesi che fondarono l'Accademia degli Incamminati, è attribuito un *«Ritratto di giovinetto»* esposto nello *«stand»* della Galleria Bernini di Roma dove si trovano anche due *«Grottesco»* di Josep Heiz il giovane e un *«Filosofo»* del secentesco Pier Leone Ghezzi. Abbondanza di fiamminghi da Giorgio Caretto di Torino. Sono Peter Casteels con un *«Vaso con fiori»*, Tobias Verhaecht con *«Paesaggio ricciuto con figure»*, e Federico Van Valckenborg con *«Paesaggio montagnoso con figure»*. Caretto ha anche una *«Madonna con bambino»* attribuita al barocco Francesco Solimena, un *«Vaso con fiori»* attribuito a Baptiste Belin De Fontenay e un *«Mare in burrasca con vascelli»* di Antonio Pianca.

Di scuola francese è una pregevole *«Liberazione di San Pietro»* del secolo XVIII esposta dal romano Monetti.

CITTÀ DI SALUZZO

2ª MOSTRA MERCATO NAZIONALE DELL'ANTIQUARIATO

Palazzo dell'Arte *14 Maggio-4 Giugno 1978*

speciale • speciale

Stili? Si mescolano tra mobili e tappeti

Cassapanca da palazzo a vari colori. Marche. XVII secolo

I mobili sono, fra gli oggetti in mostra alla rassegna di Saluzzo, il pezzo forte: piccoli e imponenti, semplici o intarsiati, sono presenti in ogni «stand» e polarizzano l'attenzione del che nel mobile, più che negli altri «pezzi», vede il simbolo di solida e tranquilla domestica. Nell'arredamento, affermano gli antiquari, è caduto l'uso di creare degli ambienti tutti di uno stile solo. Dunque basta con la stanza tutta barocca o tutta Settecento: il gusto si evolve, gli stili si mescolano e un solo «pezzo» d'antiquariato può essere degnamente collocato in una stanza modernissima.

Continua il del-l'Impero, a Saluzzo ogni stile è rappresentato: «Il tarlo» di Saluzzo presenta, fra l'altro, un cassettone piemontese lastronato in legno rosa, mosso sui davanti e sui fianchi, del XVIII secolo; nello «stand» del torinese Grasso c'è una credenza in noce a punta di diamante del 1600; una curiosa toilette da uomo in vari legni pregiati, piemontese, del secolo XVIII, è esposta da Capellotti di Cuneo, mentre fra i «pezzi» di Fina di Torino c'è una pregiata libreria inglese dell'epoca di Giorgio III.

Mobili in stile Luigi XV e Luigi XVI, particolarmente interessanti, sono in vendita da Manzo di Saluzzo; nello «stand» vicino, di Bordunale di Pinerolo, si è attirati da un piccolo mobile a due corpi con scrigno a più cassetti, laccato in rosso con figure. E' piemontese, del XVIII secolo. Da Venturi Spada, di Roma, tutti pezzi del secolo scorso; un secrétaire in radica di noce, austriaco, una console in ciliegio con fregi e zampe dorate di Lucca, un tavolo in legno di cedro con parti laccate in verde, sempre di Lucca.

Si torna indietro di alcuni secoli da Galliano di Saluzzo che espone una cassapanca fiorentina da suora, decorata a tempera ed oro zecchino, del XVI secolo.

Mobili di altissimo pregio (è impossibile descriverli tutti) sono anche esposti da De Filippo di Napoli, Cannucciari di Viterbo, Bertoni di Saluzzo, Seia di Cuneo, Cortini di Milano, Montesi Righetti di Milano, Arte Antica di Torino, Fulcheri di Cuneo, Vecchia Europa di Torino, Savio di Trino, Pasero di Saluzzo, Galleria d'Antichità di Roma, Peirone di Saluzzo, Valente di Asti, Della Piana di Alba e Montalbano di Airasca.

Inferiori, di numero, gli antiquari che commerciano in tappeti: di collezionisti in questo campo esistono ormai pochi e chi compra è soprattutto il privato che intende arredare una camera. Una nota interessante: i tappeti d'antiquariato, la cui falsificazione è impossibile, non più dall'Oriente ma dai grandi mercati americani e inglesi. Battilossi di Torino alla mostra saluzzese espone tappeti cinesi, «Akstafà», «Magrè», «Sarouk» e «Bergama»; Strologo di Torino ha tappeti persiani del XIX secolo come Ghalibaf di Torino e Alessandria, mentre Grasso, anch'egli di Torino, espone due «Schirvan».

Nomi esotici anche nello «stand» di Astidan di Milano e Brescia. Sono: «Senè Butè» del secolo XIX, «Farahan», «Kirman Laver» e, ancora del secolo scorso, «Senè Haset-Gol».

Servizi a cura di PIER PAOLO PITTAU

Scrivania in palissandro e avorio. Piemonte. Luigi XIV

PIÙ CULTURA, MENO VANITÀ

Sono finiti i tempi in cui si rivolgeva all'antiquario per motivi snobistici. I tempi in cui il «pezzo» antico era esibito come un «fiore all'occhiello». Ora l'accostamento al mobile, al quadro, avviene per motivi più culturalmente fondati: l'acquirente è già un esperto e seleziona con cura quello che intende mettersi in casa o regalare.

In di gioielli, argenti e piccoli oggetti, da per regali la mostra di Saluzzo presenta un vastissimo assortimento. Fura di Arezzo, ad esempio, ha oggettini in giada, legno e metallo di diverse epoche e argenti inglesi del secolo XIX; Morozzi di Firenze ha un bacile faentino del secolo XVI con al centro lo stemma dei Gonzaga e, sempre di Faenza, una brocca del secolo XV.

Argenti anche da Costantini di Roma ed Eva Klein di Genova che ha anche gioielli di varie epoche; altri gioielli, Art Déco, da Farolfi di Arezzo e Grosseto.

C'è qualcuno che cerca una scultura in avorio del secolo XVI? Ce l'ha Brunello di Treviso che espone anche due sculture lignee, del secolo XVI, una veneta ed una toscana. Uno stand in più, da Artemide di Roma, offre una preziosissima coppia di del secolo XVII in avorio inciso e dorato a fuoco con lo stemma dei Gonzaga; una terracotta del 1775, l'«Incoronazione di Amore» di Cafferi, e l'ha Monetti di Roma.

Rimangono problemi di arredamento, di ambientazione? A risolverli ci pensano Armando Colombari e Giorgio Colombari, Vittorio Valabrega, Antichità Cavour, tutti di Torino, De Zucco di Roma e Trieste e Wannenes di Milano.

ELENCO ESPOSITORI

PIANO SEMINTERRATO

Galleria IL TARLO - LIMONE
Galleria - TORINO
Galleria - ROMA
Galleria CAPELLOTTI - SALUZZO
Galleria BATTILOSSI- TORINO
Galleria CODOGNATO - FIRENZE
Galleria FINA - TORINO
BOLAFFI - TORINO
Galleria G. COLOMBARI - TORINO
Galleria MANZO - SALUZZO
Galleria - PINEROLO
Galleria TRINCIA-PEDRIALI - ROMA/RIMINI
Galleria - SALUZZO
Galleria STROLOGO - TORINO

PRIMO PIANO

Galleria VENTURI SPADA - ROMA
Galleria - AREZZO
Galleria - ALESSANDRIA/TORINO
Galleria - MILANO
Galleria RIGHETTI - MILANO
Galleria MOROZZI - FIRENZE
Galleria - MILANO
CAVOUR - TORINO
Galleria - TORINO
Galleria - ORVIETO
Galleria DE FILIPPO - CASTELLAM. DI STABIA
Galleria DE ZUCCO - TRIESTE/ROMA
BERTONI S.P.A. - SALUZZO
Galleria MONETTI - ROMA
SEIA - SALUZZO
Galleria - TORINO
Galleria PISELLI -
Galleria AL - BOLOGNA

SECONDO PIANO

Galleria COSTANTINI - ROMA
FULCHERI e FIGLI - CUNEO
ARCHIVOLTO - SALUZZO
Galleria VECCHIA - TORINO
AZIZIAN - MILANO/BRESCIA
Galleria SAVIO - TRINO
Galleria - SALUZZO
Galleria - TORINO
Galleria - SALUZZO
Galleria ANGOTTI - TORINO
Galleria CAPOZZI - GENOVA
Galleria A. - TORINO
Galleria ROMANA ANTICHITA' - ROMA
Galleria PEIRONE - SALUZZO
Galleria - LAVAGNA
Galleria - MONTEVARCHI
Galleria COSTA - SALUZZO
Galleria - TREVISO
Galleria - ROMA

AMMEZZATO SECONDO PIANO

Galleria VALENTE - ASTI
MONTALBANO - AIRASCA
Galleria DELLA PIANA - ALBA

L'opera imponente servirà 84 Comuni

All'acquedotto delle Langhe sette miliardi dello Stato

GIANNI DE MATTEIS

ALBA — *Piovviggina nella Langa, la primavera* [illegible] *ancora praticamente fatta sentire, ci* [illegible] *preoccupa-* [illegible] *più che fondate per l'agricoltura e soprattutto per* [illegible] *viti: stamane però più che del cielo imbronciato nei paesi collinari si parla* [illegible] *buona notizia giunta da Roma: il Senato ha approvato in via definitiva il disegno* [illegible] *legge che assegna altri 7 miliardi per il completamento dell'acquedotto delle Langhe.*

[illegible] *ingenti finanziamenti saranno così scaglionati: due miliardi ciascuno per gli an-* [illegible] *'* [illegible] *e '79, 3 miliardi per il 1980, quando l'acqua sorgiva della Valle Corsaglia, nel Monregalese, giungerà finalmente* [illegible] *punti terminali* [illegible] *Barbaresco, Trezzo Tinella, Santo Stefano Roero, Vezza d'Alba.*

Il dott. Giacomo Oddero, che presiede sia la Camera di Commercio di Cuneo che il Consorzio dell'Acquedotto esprime la soddisfazione delle popolazioni e degli amministratori per l'impegno dello Stato. «Ringrazio — *ha dichiarato* [illegible] *giornalisti* — i senatori Miroglio, Sarti, Baldi, Cipellini, Balbo che a Palazz- [illegible] Madama hanno compiu- [illegible] l'opera svolta [illegible] Montecitorio dai deputati Sobrero, [illegible] Martino».

Dopo la Cuneo-Nizza, [illegible] *cui è in corso la ricostruzione con una* [illegible] *di oltre 20 miliardi, l'acquedotto* [illegible] *Langhe è la più imponente opera pubblica* [illegible] *interesse provinciale realizzata nel Cuneese dalla fine della guerra ad oggi. Si calcola che* [illegible] [illegible] *più di 12 miliardi,* [illegible] *sono soldi ben spesi perché assicureranno acqua potabile abbondante a 84 Comuni finora costretti* [illegible] *rifornirsi in modo precario.*

La grande sete — soprattutto [illegible] *periodo* [illegible] *— dei* [illegible] *mila abitanti nei paesi interessati sta quindi per finire. Nei comuni già si lavora per realizzare le reti di distribuzione interne.*

Dopo lo stanziamento dei 7 miliardi, di cui 2 immediatamente disponibili non appe- [illegible] *il disegno di legge sarà pubblicato sulla «Gazzetta ufficiale», i tecnici si interrogano: il denaro sarà sufficiente* [illegible] *completare l'acquedotto delle Langhe?* «Molto dipende — *ci è stato precisa-* [illegible] — dalla percentuale di svalutazione della moneta nei prossimi tre anni. [illegible] previsioni di spesa si è comunque tenuto conto della inevitabile lievitazione dei prezzi [illegible] misura del 10-15 per cento [illegible] se l'aumento dovesse essere superiore allora si correrà il rischio che i 7 miliardi non siano sufficienti».

In Val d'Aosta 17 le liste per le elezioni del 25 giugno

[illegible] — **Sono 11 le liste (con 490 [illegible] [illegible] seggi a disposizione) presentate in Valle d'Aosta per le ele-** [illegible] **regionali del** [illegible] **giugno. Le** [illegible] **sono 11: pci, psdi, pli, artigiani e commercianti, pri, Union Valdôtaine, Ecologi valdostani, msi, democratici popolari,** [illegible] **crazia nazionale, raggruppamento operaio socialista, psi, partito** [illegible] [illegible] **di** [illegible] **capeggiati** [illegible] **l'assessore** [illegible] **commercio uscente,** [illegible] [illegible] **Stasi,** [illegible] [illegible]

Gli [illegible] **diritto al voto** [illegible] **87.226 con** [illegible] **percen-** [illegible] **9,55 in più rispetto** [illegible] **regionali del 1973. I seggi elettorali sa-** [illegible] **177 rispetto ai** [illegible] **1973.** (Ansa)

Arona ha finalmente un palazzo dello sport

ARONA — *(g. r.)* A giorni sarà inaugurato ad Arona il tanto atteso Palazzo dello Sport, la cui costruzione è in corso da alcuni anni ed è [illegible] oltre [illegible] miliardo. [illegible] progetto del Coni, elaborato [illegible] tecnici comunali, l'edificio è sorto [illegible] zona nuova di Arona, in fondo a via Generale Chinotto, [illegible] fianco dei campi da tennis già in funzione da [illegible] anni. Ha forma di enorme trifoglio, con due corpi laterali comprendenti le piscine e la palestra, [illegible] uno centrale a due piani, dove si trovano i servizi vari, con docce, spogliatoi, biglietteria e sale riunioni.

La superficie coperta [illegible] [illegible] [illegible] metri quadrati; [illegible] pubblico può assistere [illegible] manifestazioni sportive su tribune di 160 posti a sedere per la piscina e di 450 per la palestra. Le piscine [illegible] due: la «baby», per i bambini [illegible] i corsi propedeutici di nuoto, la seconda «olimpica», per competizioni.

Si tratta di un'opera molto utile per Arona; da tempo la si attendeva poiché le varie palestre scolastiche non potevano soddisfare [illegible] esigenze dei giovani per la pratica sportiva. Basti pensare al vero e proprio boom [illegible] pallavolo ad Arona, soprattutto fra i ragazzi delle scuole medie, e alla situazione dell'«Arona Nuoto», costretta ad un ingrato pendolarismo fra [illegible] piscine di Lesa e Dormelletto. D'ora innanzi tutti avranno modo di fare dello sport gratuitamente e fruendo di strutture all'avanguardia.

DOMANI NEL CUNEESE

Marcia di protesta contro le centrali atomiche

GRAZIA NOVELLINI

[illegible] — Evacuazione della popolazione in un raggio [illegible] 60 chilometri, da Novara [illegible] Mondovì e dall'entroterra li- [illegible] alle porte di Torino; migliaia di morti tra Alessandria ed Asti, Moncalvo e Nizza Monferrato: queste sarebbero le spaventose conseguen[illegible] di un «piccolo» incidente (fuoriuscita [illegible] per cento [illegible] radioattività di un reattore da mille Megawatt) che si verificasse in una ipotetica centrale nucleare installata nell'Alessandrino.

Il diagramma d[illegible] catastrofe occupa l'ultima pagina di un opuscolo stampato a cura [illegible] «gruppi non violenti» della provincia di Cuneo. In prima pagina è disegnato [illegible] mostruoso animale [illegible] tutto ingoia — alberi, case e uomini — e sopra c'è il titolo: «Energia nucleare, energia di morte». [illegible] documento verrà distribuito tra i partecipanti alla manifestazione antinucleare in programma domani.

I dimostranti partiranno da Alba [illegible] e raggiungeranno [illegible] piedi Bra; dopo [illegible] corteo per le strade del centro [illegible] il pranzo al sacco, si trasferiranno a Cuneo, dove alle 16, in piazza Galimberti, parleranno esponenti [illegible] gruppi promotori e aderenti all'iniziativa (movimento non violento, partito radicale, pdup, Lotta Continua, dp, Italia Nostra, Wwf, Arci [illegible] altri circoli culturali). La marcia è la prima manifestazione pubblica contro la scelta [illegible] organizzata in provincia [illegible] Cuneo.

I promotori considerano assurde le previsioni del piano energetico nazionale approvato il 5 ottobre scorso dalla Camera e soprattutto contestano la decisione, «assunta senza avviare [illegible] minimo [illegible] nel Paese», di imboccare «La via senza ritorno» del programma nucleare. Le centrali all'uranio — sostengono gli organizzatori della marcia — sono [illegible] stosissime, non risolvono il problema dell'occupazione [illegible] quello dell'autosufficienza della materia prima, sono fortemente inquinanti, comportano rischi altissimi per la sicurezza della popolazione, giustificano l'instaurazione di un apparato repressivo senza precedenti.

Il fabbisogno di energia — affermano ancora i militanti [illegible] comitato antinucleare — può e deve essere soddisfatto ricorrendo a fonti «alternative» offerte dalla natura: i vapori [illegible] sottosuolo, il vento, i rifiuti organici e soprattutto il sole, che è «un'energia pulita, rinnovabile ogni giorno e soprattutto senza padrone».

Si costruisce [illegible] Cigliano un grande depuratore

CIGLIANO — (p. r.) Il Co- [illegible] ha dato in appalto alla impresa edile «Ecologia» [illegible] Milano i lavori per la costruzione del depuratore della civica fognatura; la spesa complessiva è di 155 milioni di lire; ha approvato, contemporaneamente, l'acquisto dei terreni (circa 3000 metri quadrati, appartenenti ad una decina di proprietari) sui quali dovrà sorgere l'edificio.

Il depuratore verrà costruito in località Pontinia, a fianco del Naviglio [illegible] Ivrea, nel punto in cui le acque scorrenti nel collettore generale si immettono nel Naviglio. [illegible] comporrà di una serie di vasti serbatoi e di una serie di servizi. Le attrezzature verranno realizzate a poche decine [illegible] metri dalla sponda sinistra [illegible] Naviglio, là dove il collettore generale, al termine [illegible] percorso [illegible] cunicolo sotterraneo, esce in canale esterno per le ultime decine di metri.

Per affrontare la spesa, il Comune ha acceso [illegible] mutuo, [illegible] lavori avranno inizio fra un mese.

Cinema Piemonte e Liguria

ALESSANDRIA

Alessandrino: Quel dannato pugno di uomini.
Ambra: Bruciati da cocente passione.
Corso: Ecco bombo.
Cristallo: [illegible] Macò.
Galleria: Demonio dalla faccia d'angelo.
Moderno: Scherzi da prete.

ACQUI TERME

Ariston: Marlowe indaga.
Cristallo: La vita davanti a sé.
Garibaldi: Il figlio dello sceicco.
Italia: La bella addormentata nel bosco.

CASALE MONFERRATO

Moderno: Ecco bombo.
Nuovo: Donna Flor e i [illegible] due mariti.
Politeama: Interno di [illegible] convento.
Vittoria: Marlowe indaga.

GAVI LIGURE

Il Forte: Il gatto a nove code.

NOVI LIGURE

Cristallo: Sansone e [illegible].
[illegible] Donna Flor e i suoi due mariti.
Italia: Le braghe del padrone.
Moderno: Marlowe indaga.
[illegible]
Luce: La febbre del [illegible] sera.
Moderno: Grazie tante [illegible].
Torriglia: Bilitis.

SAN SALVATORE MONFERRATO

Comunale: Il leone di San Marco.

SERRAVALLE SCRIVIA

Astor: Ben Hur.
Lara: Poliziotto privato.

TORTONA

Moderno: Telefon.
Sociale: Ciao maschio.
[illegible] American graffiti.

VALENZA PO

Nuovo Italia: L'insegnante va in collegio.
Teatro: Ritratto di borghesia in nero.
Politeama: Giulia.

ASTI

Luce: Emanuelle [illegible] cannibali.
[illegible] Americani [illegible].
[illegible] il figlio dello sceicco.
Splendor: Folle di notte.
Teatro: Un giorno all[illegible] di [illegible].
Vittoria: Betsy.
[illegible]
[illegible] Tenente Colombo: riscatto per un morto.
Regno d'Oro: Rollercoaster: il grande brivido.

CUNEO

Corso: Marlowe indaga.
Fiamma: Vigilato speciale.
Italia: Abbasda l'amico del [illegible].
Nazionale: Melodrammone.
Lantieri: La bella addormentata.

ALBA

Corso: Interno di [illegible] convento.
[illegible] di [illegible] carogna.

BEINETTE

Astra: riposo.

BORGO SAN DALMAZZO

Moderno: Con la rabbia agli occhi.
Don [illegible] I due gladiatori.

BOVES

Nuovo: L'affare della [illegible] speciale.
[illegible]
Impero: [illegible] bella e la [illegible].
Politeama: Madame Claude.
Vittoria: [illegible] c[illegible].

NOVARA

Astra: La tigre del sesso.
Coccia: Wasi sida story.
Eldorado: Guerra spaziale.
Excelsior: La signora ha fatto il pieno.
Faraggiana: L'insegnante va in collegio.
Vittoria: L'uomo ragno.
S. Cuore: La bandiera: marcia o muori.

VERCELLI

Astra: Cinderella: Impero del sesso.
Civico: Il grande attacco.
Italia: Goodbye amore mio.
Principe: [illegible] tesoro [illegible] Matacumbè.
Verdi: Melodrammone.
[illegible] Ciclone.

BIELLA

Apollo: Lacalda bestia.
Impero: Los Angeles: squadra criminale.
Marconi: Gesù [illegible] Nazareth.
[illegible] Scherzi da prete.
Odeon: L'uomo ragno.
Sociale: Gli scippatori.

Aosta

[illegible]
[illegible] Poliziotto sprint.

SAVONA

Diana: Good by e [illegible] l'uomo dalla Cia.
Eldorado: American graffiti.
Ara: Angeli dell'inferno sulle ruote.
Astor: Gli uomini della terra dimenticata dal tempo.
Olimpia: L'insaziabile.
Jolly: La [illegible] bestia.
Lux: Orzoa figlio della [illegible].
[illegible]: Jerrissimo.
Filmstudio: Al di [illegible] [illegible] e del [illegible].

IMPERIA

Cavour: Ore 21 [illegible] dal cantautore Vecchiari.
[illegible]: Rollercoaster.
Centrale: In nome del papa re.
[illegible] Il triangolo delle Bermude.
Imperia: L'uomo ragno.
Dante: La febbre del [illegible].
[illegible]
[illegible] Teatro: 14-17 spettacolo «Mercato internazionale musica»; [illegible] film: [illegible] della medusa.
Centrale: Giganti d'acciaio.
[illegible]: Un caldo corpo [illegible] femmina.
[illegible] 007 la spia che mi amava.
Supercinema: [illegible] sull'Orient Express.
Lux: Padre padrone.
Astra: Doppio colpo.
Mignon: Una vita davanti a sé.
Filo: 3 simpatiche [illegible]ne.

Altri due velivoli caduti nella stessa zona, anni fa, per il maltempo

UN NUBIFRAGIO HA FATTO PRECIPITARE L'AEREO DEI QUATTRO TURISTI AUSTRIACI

GIANLUIGI PERAZZI

San Giorgio Scarampi. Il «Piper» dei turisti ridotto ad un ammasso informe di rottami

ACQUI — E' stato il maltempo che ha causato la sciagura [illegible] nella quale hanno perso la vita due coppie di austriaci, che avevano deciso [illegible] trascorrere [illegible] weekend sulla Riviera ligure di ponente. Il loro «Piper» è precipitato sulle colline della Langa monferrina, presso San Giorgio Scarampi. I corpi, straziati e quasi irriconoscibili, sono stati composti [illegible] bare, [illegible] attesa che i familiari giungano dalla vicina nazione per il riconoscimento, se sarà possibile. Le vittime sono Karl Hladschik e sua moglie Sieglinde Kladensky, entrambi trentacinquenni, originari [illegible] Bregenz [illegible] residenti ad Hard; Marianne, di 39 anni, [illegible] Helmuth Lehener, di [illegible] anni, anch'essi abitanti [illegible] Hard.

Erano partiti, [illegible] un monomotore «Piper 68», dall'aeroporto di Dornbirn, in Austria; dovevano atterrare ad Albenga. La loro [illegible] si è tragicamente interrotta poco prima che l'aereo superasse gli Appennini, quasi in vista del mare. E' [illegible] sorpreso da un violento nubifragio, nel primo pomeriggio di ieri, mentre sorvolava il [illegible] Astigiano. Il pilota ha probabilmente perso l'orientamento, forse un fulmine ha colpito il velivolo. [illegible] di fatto che [illegible] «Piper» [illegible] precipitato in vite nella Valle Bormida di Vesime, andan- [illegible] schiantarsi [illegible] pochi metri di distanza dai tornanti della provinciale Vesime-Roccaverano, in [illegible] costone collinare, [illegible] 550 metri di altezza circa sul livello del mare. La zona è al confine fra la provincia [illegible] Asti e quella di Cuneo.

«Ho sentito il rumore di un motore imballato» dice Carlo Bogliolo, [illegible] anni, agricoltore, che con il fratello Pietro, [illegible] anni, [illegible] in una vicina cascina, in regione [illegible]hione, nel [illegible] [illegible] San Gior- [illegible] Scarampi. *«Subito abbiamo pensato ad* [illegible] *camion in difficoltà nell'affrontare i tornanti della salita, poi un boato, uno schianto. Ci siamo precipitati fuori, sotto un diluvio di acqua.* [illegible] *un centinaio di metri, nel campo sottostante, spuntava la carlinga fumante* [illegible] [illegible] *aereo,* [illegible] [illegible] *è però incendiato. Attorno, nessun segno di vita, un silenzio agghiacciante».*

[illegible] due sono corsi [illegible] vicina fattoria di Carlo Gallese, 43 anni, di [illegible] sono [illegible] avvertiti i carabinieri [illegible] Roccaverano. [illegible] [illegible] fare, per i primi soccorritori: il muso del «Piper» aveva scavato una profonda fossa. Per parecchie ore [illegible] è pensato che [illegible] vittime fossero soltanto due, un uomo ed [illegible] donna, i cui corpi sfigurati spuntavano dalle lamiere contorte; poi, quando i Vigili del fuoco di Acqui Terme hanno sollevato i rottami, servendosi anche [illegible] fiamma ossidrica, si sono visti nella carlinga altri due corpi maciullati.

Sul posto è arrivato il procuratore [illegible] Repubblica di Acqui Terme, dottor Boggi, competente per territorio. I documenti di viaggio [illegible] lingua tedesca hanno subito rivelato la cittadinanza estera degli sventurati turisti, poi [illegible]ta dai passaporti.

Negli [illegible] anni altri due aerei da turismo sono caduti nell'Alto Monferrato, [illegible] Morbello [illegible] [illegible] Ponzone, mentre stavano per superare gli Appennini; tutte e tre le sciagure sono state provocate dal maltempo.

INTERVALLO

RIASSUNTO — Un della fantascienza «Anni d'Oro». Il giornalista viene «risucchiato» nel futuro da l'«imperatrice Isher» nella sua guerra contro i «negozi d'armi». Il viaggio attraverso settemila anni di tempo lo caricato di energia, e i «negozi» vogliono per mandare monta l'attacco dell'imperatrice. Il proposta ci sia un inganno.

FU stupefacente vedersi porgere la tuta. Aveva notato uomini che riapparivano dal retrobottega; e uno comprendere erano andati a prendere gli isolanti prima ancora ch'egli fosse disposto a indossarli. McAllister arle Peter Cadron, che gli porgeva l'oggetto opaco, grigiastro, molle, e diceva a denti stretti:

«Infilatevi questo, e sbrigatevi! E' questione di minuti, amico! Quando quei cannoni là cominceranno a re energia, più vivo per onestà».

Eppure, egli esitò ancora. La sembrava insopportabile torrida. Il sudore gli lungo le guance, egli si sentiva mancare per i dubbi. qualche parte, sullo sfondo, un uomo diceva:

«Il nostro primo obiettivo dovrà quello di guadagnare tempo, poi dovremo aprire nuovi negozi in comunità dove non possano venire facilmente attaccati. Contemporaneamente, dovremo entrare in tutti gli imperiali potenziali che possano aiutarci direttamente o indirettamente, e dovremo...».

La voce continuò, McAllister non la più Il suo sguardo sulla ragazza, che era ferma, in silenzio e soggiogata, alla porta principale. Egli si avvicinò a lei, e il suo sguardo colse la sua essere spaventevoli, poiché ella si ritrasse e impallidì.

— egli disse. — *sono dentro quest'affare fino ai capelli. Qual è il rischio Devo essere convinto di avere qualche possibilità di salvezza. Ditemi, dov'è l'imbroglio?».*

La ragazza grigia, adesso quasi grigia e smorta come la tuta che Cadron gli porgeva. *«E' l'attrito* — mormorò infine. *— Potreste non ritare tutta 1951. Capite, voi siete una sorta di "peso", e...».*

McAllister si allontanò da lei. S'infilò nella tuta stringendo sui suoi vestiti quella specie di meccanico. *«Copre fin sulla vero?».*

«Sì — Fu il padre di Lystra a rispondere. — *Non chiuso la lampo, la diventerà completamente invisibile. Per gli estranei, semplicemente che voi indossiate soltanto i vostri abiti La tuta ha un completo equipaggiamento. Potreste perfino sulla Luna, al suo interno».*

«Quel che non capisco — si lamentò McAllister, — *è perché io debba indossarla. Sono arrivato qui benissimo, senza tuta».* Si accigliò. Quelle parole gli erano uscite dalle labbra quasi senza pensare, ma all'improvviso gli un'idea. *«Un attimo — disse. — Che cosa ne sarà dell'energia di cui sono carico, che io sia chiuso in questa tuta isolante, come in bottiglia?».*

Dall'irrigidimento del volto di coloro che lo circondavano, capì di toccato un argomento importantissimo.

«Ecco che cos'era! — gridò. — L'isolamento deve impedirmi perdere pur minima parte quell'energia. E' questo il modo in cui lo posso diventare "peso". Non dubito che ci sia un collegamento tra questa e quell'altra macchina... Be', non troppo tardi».

Con scarto disperato, cercò scostarsi, sottrarsi alle mani dei quattro uomini che balzarono contro di lui. lo afferrarono mente, loro stretta era troppo robusta per le sue forze, di Peter Cadron fecero lampo, la voce di Peter Cadron

«Spiacenti, quando siamo andati nella stanza posteriore, anche noi abbiamo indossato E' per questo potuto danneggiarci. E ricordatevi una cosa: non è detto che voi dobbiate fatto che esistano nostra che non siate caduto nel passato, e avete risolto il problema qualche modo. so, qualcuno la porta, svelti!».

Irresistibilmente, fu spinto via. E poi...

«Aspettate!».

La ragazza. I suoi occhi scintillavano gioielli neri, e fra le sue c'era la minuscola pistola, lucida come uno specchio, ch'ella puntò all'inizio contro McAllister. Il piccolo gruppo occupato a spingere McAllister si fermò come se fosse stato colpito una mazzata. Egli se ne accorse appena. Per lui esisteva soltanto la ragazza, e il modo in cui i muscoli delle sue labbra si muovevano, e il modo in cui esplose improvvisamente

«Questa è una profonda vergogna. così codardi... possibile che lo spirito della libertà sopravvivere soltanto attraverso un vile e un grave diritti dell'individuo? Io dico di noi! Il signor deve avere protezione offertagli da un trattamento ipnotico; un così breve potrà risultare fatale».

«Lystra!» era della e comprese rapidità dei movimenti che l'uomo aveva immediatamente ogni aspetto della situazione. L'uomo fece un passo avanti e tolse dalla figlia: l'unico individuo stanza, pensò McAllister, che potesse osare di avvicinarsi a lei in quel momento con certezza che avrebbe sparato. Infatti, un profondo isterismo compariva in ogni dei di Lystra, e le lacrime seguirono che la sua opposizione potuto rivelarsi assai pericolosa.

Stranamente, per un momento si era affacciata in lui la speranza. L'intera azione sembrava separata dalla vita e dai pensieri di McAllister; egli era un osservatore. Rimase fermo per un periodo di tempo che gli parve eterno, e, quando infine in un'emozione, fu la sorpresa non più spinto il suo destino. Con la sorpresa giunse constatazione Peter Cadron lasciato andare il braccio, e si era allontanato da lui.

Cadron erano calmi, sua testa orgogliosamente eretta. *«Vostra figlia ragione, signore. A questo punto ci solleviamo al di nostre paure e diciamo a questo giovanotto: coraggio! Non sarete dimenticato. Non posso garantirvi possiamo neppure che cosa vi potrà capitare. Vi assicuriamo che se sarà in nostro potere di aiutare questo aiuto vi sarà futamente dato".* Ora... mi proteggervi dalle spaventose pressioni psicologiche che distruggerebbero, semplicemente ineluttabilmente».

Troppo tardi, McAllister notò gli altri distolto straordinaria: la parete che già prova di una vasta Non vide neppure chi spinse il pulsante di messa moto ciò seguì.

Ci fu un lampo abbagliante. Per un istante, egli ebbe l'impressione che sua mente fosse messa a nudo; e su quella nudità voce di Peter Cadron si impresse come un pugno: *«Mantenete il controllo di voi la vostra di mente; questa è la vostra questo voi , e dispetto di ogni cosa! E, il vostro bene, parlate esperienza solamente scienziati, oppure con persone autorevoli che giudizio possano comprendervi e Buona fortuna!».*

Così forte rimase l'effetto di quella luce breve e accecante, che egli avvertì solo vagamente il contatto delle loro mani che si posavano di e che lo spingevano.

Poi si sentì .

(FINE)

(Tratto «Le armi Isher», A. E. van Vogt, per gentile concessione dell'Editrice Nord).

L'AVVOCATO

di *G. B. Moraca*

«Denuncia», un rebus

Sono un cittadino italiano medio, con una laurea in giurisprudenza e senza infamia di molti anni fa.

Sul mio tavolo di lavoro stanno la *«Guida pratica alla dichiarazione dei redditi»*, edizione 1978, ed un giornale con titoli sui prossimi referendum. I miei occhi vanno mestamente dall'una all'altro. Ricordando di aver visto più allegre e più serie. Ma sul punto di deprimermi sono travolto da improvviso profondo senso di ammirazione per l'italiano medio e quindi anche per la mia persona.

Una breve riflessione sul dichiarazione dei redditi e materie dei referendum in arrivo mi convince possedere doti elevatissime, fino ad oggi neppure sospettate, che la paterna benevolenza dello Stato è però subito individuato, anche in assoluta sicurezza. Non giungo a considerarmi un uomo eccezionale, semplicemente perché constato che i miei connazionali godono di analoga considerazione e prestigio. Ed è questa la ragione che impedisce al compiacimento di sconfinare nell'orgoglio.

In assoluto me avrei almeno i seguenti motivi:

a) Come ogni italiano devo essere intelligente, molto intelligente se lo Stato crede che io riesca a nell'impenetrabile foresta leggi tributarie per compilare la redditi. E' vero che c'è «Guida pratica», ma essa conduce attraverso 750 pagine, «errata corrige» escluso, fitte grafici, di schemi, calcoli, che bisogna prima esaminare, poi capire ed infine applicare.

b) Come ogni devo onesto e dignitoso, molto onesto e dignitoso. fossi lo non prenderebbe la mia denuncia me base di tassazione, studierebbe qualche sistema più sicuro e più pratico.

c) Come ogni italiano essere ricco, molto ricco. Se non lo fossi, dopo versato la prima volta a Cesare quel che è di Cesare o che comunque Cesare ha chiesto, avrei potuto sopravvivere la mia famiglia fino a versare nuovamente a Cesare quel che e sempre di Cesare è.

d) Come ogni italiano devo essere illuminato, colto, saggio e potente. Col mio voto, espresso attraverso varie consultazioni popolari, ciò che si deve fare e ciò che non si deve fare in Italia. A mia discrezione, l'11 giugno prossimo approverò, oppure no, la legge Reale e quella sul finanziamento dei partiti. Poco ci è mancato che non mi anche stabilire chi, quando avrebbe dovuto abortire e chi, quando dovuto uscire nicomio.

Per non parlare dell'Inquirente.

Una bazzecola per un italiano medio, appunto perché possiedo tutte le qualità cui sopra che lo Stato non ha nel riconoscermi. queste i miei concittadini ed io possiamo sentirci pienamente realizzati.

Per quanto mi riguarda personalmente, potrei perfino felice, se il naso non mi dolesse per gli strattoni di qualcuno che mi costringe a seguirlo senza dirmi, nè dove, nè perché, mentre continua ripetere che e intelligente, illuminato, ricco e quasi onnipotente.

INFORMITALIA

ISTITUTO - Controlli, indagini, infedeltà. Esito assicurato. Torino - C.so Vittorio 107 - Tel. 511.024 - 538.682

Guida ecologica pubblicata da Musumeci

A zonzo per i parchi

GIANNA BALTARO

«passeggiata» Parchi Nazionali e zone protette d'Italia quanto ci propone l'editore Musumeci in un libro che tratta appunto localizzazione e caratteristiche riservate protezione di piante e animali.

Ne autore Fulco Pratesi, ex architetto (ha abbandonato la professione per dedicarsi difesa natura). parecchi libri tipo ecologico ed è insignito «Premio Firenze Ecologia».

Pratesi tratta l'argomento con appassionato testo, apparentemente documentaristico, finisce avvincente un Per chi sia particolarmente ferrato zoologia e botanica il testo offre spunti che possono rappresentare una curiosità aneddotica.

viene ad esempio a che camoscio d'Abruzzo considerato più bel camoscio del mondo; che Parco d'Abruzzo è l'unico luogo d'Europa cui l'orso, visibile; in autunno, quando frequenta alcuni luoghi in cerca bacche; sia in primavera, quando «colonia» si periodo degli amori.

Gli beneficiano di largo spazio, inquadrati sullo sfondo di paesaggi incantevoli, colti negli atteggiamenti della quotidiana come i piccoli allocchi in patetica attesa cibo; oppure il pollo sultano, vivo piumaggio azzurro, dei più splendidi fauna sarda, mentre aggira in stagno del suo nutrimento.

Anche i fiori, gli insetti, i funghi, le bacche, ritratti, descritti, localizzati. Ad esempio farà gola ai raccoglitori sapere che nel sottobosco della foresta demaniale del Circeo specie funghi (l'autore ci fa però anche sapere che è proibito «cacciare»).

Il panorama delle strutture che esistono in Italia è pressoché completo. I parchi e le riserve trattati nel volume ventiquattro ogni località è illustrata splendide fotografie colori che coprono le pagine per circa il 70 per cento.

Fra i dati interessanti, emerge di sottrarre porzioni di territorio forze dell'uomo già in tempi lontani: avanti Cristo l'imperatore Kautilya un in si parlava protezione da accordare certe foreste agli che le abitavano.

Il primo parco nazionale del mondo, creato per be- e il popolazione» quello di Yellowstone, negli d'America, nel 1872. In Italia, prima di queste strutture il Parco Nazionale Gran Paradiso, sorto nel Il Parco Nazionale d'Abruzzo è del '23, quello del Circeo del '34, e quello dello 35.

Orrore! Tante donne scoprono di essere ingrassate: come faranno, in spiaggia, ad indossare certi micro-bi sciano vedere i sa fianchi? La cacc

La corsa a dimagrire

CARLO MORIONDO

Torna il sole: pallido, incerto, dall'umidità. Si guarda fuori dalla finestra, e si vede scritto nel cielo: Anche quest'anno faremo Meglio: ferie», termine ed un po' squallido, ma purtroppo entrato nell'uso. Comunque sia, un bel riposo ci sta, ai monti od al mare. La prospettiva dovrebbe felice, ed invece sprofonda una sorta di tenebrosa angoscia fior di massaie, di mamme, di impiegate, di e lavoratrici, che avrebbero il diritto questo periodo di riposo a cuor leggero e animo pieno di gioia. nemico — invece — è in agguato, soprattutto lungo le spiagge. Il nemico chiama peso. Il nemico si chiama adipe. Il nemico si chiama bilancia.

Siamo alla resa dei conti, donne. Li avete voluti, i bikini ridottissimi, i tanga, i topless, i microkini, i costumi filiformi, trasparenti, impalpabili, ti vedo e non vedo; vediamo reclamizzati su tutti gli angoli strade e che costano sempre di più a mano a mano che la superfi coperta riduce (E' una legge matematica: Il prezzo di un costume da bagno è inversamente proporzionale alle sue Probabilmente arriveremo a costumi invisibili inesistenti, smerciati a prezzi favolosi).

Li avete voluti, adesso li tenete. Volete mostrare tutta la superficie, gli angolini; bene: adesso vogliamo vedervi, i brufoli, scrutare i salsicciotti sui fianchi, riscontrare le devastazioni causate dalla cellulite, analizzare i guasti combinati dall'eccesso di pastasciutta e di pasticcini, contemplare le schiene imbottite di lardo, le a botticella...

L'idea iniziale era quella di passare direttamente sulle prime pagine delle grandi riviste francesi, di prescelte Miss Spiaggia; od anche di essere avvicinata da un fotografo americano, magari Avedon, che dicesse: «Lei signora ha un corpo Roba Raquel Welch lo sogna tanto gentile da usarmi la cortesia di permettermi di sperare che un giorno ella poserà per me, tutta per me, nel mio studio al sesto piano sulla Quinta Strada? un'idea che mi riempie di felicità».

Questa era l'idea-base: persuasione che un costume da bagno, come una bacchetta magica o la lampada di Aladino, vi trasformasse in una semidea, in Venere appena uscita onde schiumose Cipro. Ahimè, quale delusione. Lo specchio rivela la realtà, impietosamente, e sarebbe persino inutile velarlo, come dice facesse la contessa Castiglione che voleva vedersi meno bella con il trascorrere implacabile degli anni.

Che disastro

Invano velereste lo specchio, perché altro nemico è in agguato: la bilancia in un angolo del bagno, piatta, come rannicchiata, pare pronta a saltarvi addosso, e sembra pure che un guizzo malizia sul quadrante quando la lancetta a fermarsi, dopo un lungo oscillare che seguite con la morte nel cuore, su numero che vi dà fremito: tre chili, chili più del peso forma, quale disastro.

Ecco perché all'avvicinarsi dell'estate, le duepezziste, le bikinarde entrano in preallarme: «Dio mio, che fianchi mi sono venuti. Accidenti, la bilancia è guasta: possibile che sia aumentata di tre chili rispetto all'inverno scorso?». Il panico aumenta se l'amica telefona: «Senti, ho avuto una bella sorpresa: sono pesata dopo la doccia, sai cosa ti dico? Sono ancora diminuita. Un paio di etti, mica tanto, però tutto serve, alla linea».

Dopo aver definitivamente «Il mio corpo è mio», scoprono con orrore di proprietarie di una cosa che non vale poi granché. Sull'onda della pubblicità, sempre tempestiva in questi casi, comincia grande caccia al tesoro, cioè l'affannosa rincorsa di toccasana. Le riviste grondano inviti allettanti: «Fate ginnastica con noi, e da così (la foto mostra una cicciona indecorosa dallo sguardo spento) diventerete così! (e l'altra foto mostra una silfide completamente priva fianchi, tta sexy, che svolazza su un prato in fiore).

Misteriose, prodigiose «creme dimagranti» si allineano ad apparecchi altrettanto misteriosi, muniti di cinghie e di contrappesi che promettono riduzione dieci centimetri nella circonferenza fianchi in un solo mese (se non si raggiunge il risultato, ovviamente, l'apparecchio viene preso indietro ed il nostro costo rimborsato: cosa che, per la verità, che mondo è mondo, è mai riu ottenere).

Miracoli!

Gli slogans, su cui si esercitati i cervelli di legioni esperti pubblicitari, promettono miracoli: «Mentre l'apparecchio vi fa fare ginnastica, voi potete pensare ad altro»; «Con noi, l'adipe si scioglie come neve al sole»; «E' grasso soltanto chi vuol esserlo»; «Siate realiste, chiedeteci l'impossibile: noi lo faremo».

Sospinti da q inviti, club con ginnastica, massaggi, bagni getto d'aria» (l'ultima novità, «getto d'aria pulsante», è quello che dovrebbe dare il colpo di grazia alla cellulite, la quale — — pare che ne sia del tutto indifferente e continui a fare i suoi guasti come al solito) accumulano affari d'oro.

Anche i venditori di arnesi strani, garantiti ad effetto sicuro. Entrate nella stanza da letto, c'è moglie distesa sulle coperte con una specie ventosa applicata alla pancia. Si direbbe che stia male, la povera signora, perché rantola le dalle labbra. Ma, mentre vi precipitate a soccorrerla, apre gli occhi spiega: «Zitto, per favore lasciami fare. E' il dimagrante preferito dalle americane, questo. Una specie bocca di gomma, che succhia via tutto l'adipe. Basta avere un po' costanza, ma poi ti piacerà che lo sia dimagrita di qualche chilo, vero?».

La ventosa e giù, si stacca corpo schiocchi che paiono davvero labbra piovra, dopo un poco petto, la pancia, le cosce della povera moglie martire sono coperti macchie violacee. responso della bilancia sarà poi il solito: non si è perso neppure un grammo.

Meglio tentare qualche altra cosa, per esempio la «tuta ad evaporazione» (nella quale se ne va, comunque, soltanto l'acqua, e non certo i salamini di grasso che imbottiscono i fianchi) «massaggiatore simbiotico», che lavora fianchi ed è nient'altro che una grattugia di gomma, capace di procu piaghe, ma vero dimagramento. Qualcuno ricorre allora a maestri di ginnastica, oppure insegnanti di yoga, che sono as di moda.

Così pure le massaggiatrici private, che ormai ad orario pieno, turni di diciotto ore al giorno e le clienti che prenotano almeno tre settimane prima, come accade per dentisti fama. La signora che possiede l'indirizzo giusto possiede un tesoro e lo cede solo ad amiche fidatissime, in cambio rivelazione di una dieta prodigiosa: «Conosco massaie, periferia; posto da aver paura, in specie di stamberga, così bravina. Quando esco di sotto le sue mani mi sento un'altra: leggera, giovane, svelta, un po' cara; forse, ma cosa vuoi; sacrifici che bisogna fare».

Più di un marito, giustamente insospettito, ha seguito la moglie e con orrore l'ha vista appunto, in una losca stamberga: ha respirato solo quando la moglie gli ha dimostrato che ci andava «soltanto per farsi più Oppure anche per curarsi dell'artrite galoppante. straordinario quante artriti scoprano soltanto in maggio; pare che il corpo, dopo l'umidità invernale, diventato rigido come uno schiaccianoci, cigolante con un vecchio armadio. Ed invece no, l'artrite, se c'è è quella solita, fa comodo dire: «Sai, non riesco più resistere, mi tanto male la schiena, debbo proprio per quei massaggi». Lo scopo autentico invece miraggio del bikini super-ridotto (diecimila lire centimetro quadrato) indossato su spiaggia, sotto gli sguardi invidiosi delle amiche.

Queste diete

Un prezioso scambio — dicevamo — soltanto contro dieta altrettanto miracolosa. Solo che i miracoli piuttosto rari, mentre le abbondano. Ognuna ha sua: giorno settimana solo latte e mela; tè senza zucchero a digiugno, ingurgitato quantità industriali; astinenza assoluta pasta, pane, vino, liquori, dolci, burro, grassi animali, vegetali e minerali, acqua, verdura e frutta. Vivere soltanto respirando. Diete che magari andrebbero benissimo coltivate con cura, talvolta la carne è debole, e ad un'a ferrea succede un periodo di fritti misti, a seguiranno pronti digiuni di pentimento. così via ad infinitum.

Con due possibilità di uscirne. il rigoroso, che appende il bikini nel frigorifero, in modo che, ogni apre, se lo trova davati, severissimo ammonimento. E c'è il tipo che cede alle tentazioni e manda

GLI APOSTOLI

DI FRANCO BRUNA E PIERO SORIA

kini che la- lsicciotti sui ia alla dieta

diavolo a digiuno. Come quella signora, che dopo avere passato una dozzina di [illegible] a gonfiarsi ed a sgonfiarsi secondo le stagioni, [illegible] che «nulla vale una buona colazione con brioche, burro, marmellata e cioccolata fumante, in letto, [illegible] buone [illegible] calde». Man- [illegible] all'inferno [illegible] e spiaggia e i malevoli sorrisi delle cosiddette amiche.

Non è solo strumento di guerra

IL LASER CHE SALVA LA VITA

LAMBERTO ANTONELLI

Quando si sente parlare di laser si pensa subito a raggio della morte; opinione in parte vera, perché di laser [illegible] dotati [illegible] antiaerei, cannoni di carri armati, e adesso anche fucili. Un nostro parlamentare ha proposto di [illegible] quest'ar- [illegible] le forze di polizia [illegible] il terrorismo. Un giorno vi saranno anche pistole al laser, sul tipo di quelle viste [illegible] di fantascienza o [illegible] mani di Gordon Flash.

Il laser può anche salvare una vita. E' recente l'uso del laser in medicina e soprattutto in chirurgia. In questi giorni a Roma è stato mostrato in funzione un bisturi-laser all'anidride carbonica. E' uno strumento rivoluzionario, approntato in Israele e già sperimentato anche negli Stati [illegible] e in Unione Sovietica.

Nel corso di un convegno il neurochirurgo prof. Carlo Perria ha illustrato i pregi: minima zona [illegible] da termocoagulazione [illegible] limitrofe alla linea di taglio; capacità di vaporizz- [illegible] (cioè di portare allo stato gassoso i tessuti che colpisce); emostasi e chiusura dei linfatici durante il taglio; [illegible] diffusione di calore dalla [illegible] di [illegible] di vaporizzazione delle zone limitrofe; azione sterilizzante su ferite infette e piaghe; [illegible] senza di campi elettromagnetici durante l'azione (che consente così di eseguire registrazioni preoperatorie [illegible] artefatti o interferenze).

Inoltre questo tipo di laser può [illegible] e collegato [illegible] microscopi operatori ormai in uso corrente in certe specialità chirurgiche, il che consente di effet- [illegible] interventi in [illegible] operatori piccoli e profondi e di microchirurgia.

L'unità attiva dell'apparato è un raggio all'anidride carbonica infrarosso, assolutamente inoffensivo per chi opera, che sostituisce il bordo tagliente d'acciaio di bisturi e ne possiede la stessa capacità e [illegible] Diretto dalla mano del chirurgo vaporizza i tessuti esattamente al punto focalizzato, cauterizzando i vasi sanguigni e lasciando inalterati i tessuti adiacenti.

Ciò rende possibile [illegible] rapida riparazione primaria e permette una guarigione normale della ferita. Si può inoltre ottenere una impo- [illegible] riduzione del sanguinamento (in alcuni casi fino al 90%), il che consente nor- [illegible] interventi in aree vascolari, [illegible] fegato, lingua, cuoio capelluto [illegible]

[illegible] momento che il laser obbedisce alle leggi dell'ottica può essere diretto in qualsiasi area solitamente raggiunta [illegible] normali strumenti endoscopici d'ispezione. Il chirurgo può quindi agire [illegible] aree prima non accessibili al bisturi e per di più può vedere, mostrare e filmare l'azione.

Il bisturi-laser può essere usato in chirurgia generale, in chirurgia ginecologica, in ortopedia, nella chirurgia della testa e del collo, in chirurgia oncologica, [illegible] urologia, in odontoiatria.

GLI ALTRI DICONO

SORRISO DELLA SERA

Guerra dei seni: basta!

Il caldo non è [illegible] arrivato e già siamo alle solite notizie estive, puntuali, disarmanti e cretine: fino a qualche anno fa si trattava del mostro di Lockness che spuntava dalle acque di un lago della Scozia a spaventare i primi timidi gitanti domenicali, adesso è qualche [illegible] nudo esposto ai raggi del primo sole che spaventa gli ultimi cosiddetti benpensanti, che, dispiace molto dirlo, [illegible] quasi sempre di sesso femminile.

A Siracusa, tre donne sui trentatré anni che fanno parte del coro del teatro greco sono state accusate di atti osceni in luogo pubblico da [illegible] donna che «passava per caso» dalla spiaggia di Matta Oliveri, ben distante dal centro abitato. Ma cosa può averla scandalizzata? La spiegazione probabilmente [illegible] in un [illegible] antico e in certe piaghe intramontabili: il corpo della donna è ancora sentito come un oggetto sessuale, legato per forza al commercio e alla maternità. Fuori da questo schema è vergognoso, insultante, offensivo. Se le tre coriste a seno nudo si fossero trovate: 1) stampate su grandi manifesti a colori a tappezzare la città per [illegible] pubblicità di un nuovo tipo di vacanze; 2) in una pubblica piazza [illegible] ad adescare palesemente di per mestiere; 3) [illegible] palcoscenico o su [illegible] schermo cinematografico; 4) sul piccolo schermo della televisione casalinga; 5) sulla spiaggia, dovunque intente ad allattare dei bambini, non sarebbero molto probabilmente state denunciate.

IL TEMPO

Guai ai rapiti!

Parafrasando Brenno, si potrebbe dire: *«Guai ai rapiti!»*. Occupandoci del rapimento di Alberto Fiore, il ragazzo quattordicenne di Marino, registrammo la profonda amarezza del padre, a vicenda conclusa, per il comportamento di molti compaesani, i quali avevano [illegible] stesso piatto della bilancia la sua famiglia, colpevole di essere ricca, e i rapitori. Del resto, gli ammiccamenti e le frasi allusive, tutti abbiamo potuto vederli e ascoltarli per strada. Troppe volte abbiamo sentito dire da labbra sorridenti furbescamente: *«Però, questi banditi, s[illegible] [illegible] chi rapire»*.

Il dramma umano e sconvolgente dei rapiti e delle loro famiglie, è stato sempre considerato elemento accessorio, quasi insignificante. Prendiamo il caso di Giovanna Amati, ragazza ventenne, di cui si parla tanto e, purtroppo, [illegible] soltanto per strada, della sua vicenda: dopo 74 giorni di terribile prigionia, sembra che interessi soltanto il lato morboso, quasi che, comunque siano andate le cose, se qualcosa è accaduto tra lei e il bandito, la colpa sia un po' [illegible]

il manifesto

Toni duri: con chi?

«Pur [illegible] mettere in discussione il governo» Berlinguer ha però annunciato toni duri per l'avvenire. Bufalini li ha subito usati in Senato. Contro i socialisti. Senza mettere in discussione il governo.

l'Unità

Gioco pericoloso

E' stato detto che i socialisti vogliono stare nella maggioranza di emergenza in [illegible] certo modo, [illegible] modo «critico», «non impiegatizio». Ma a che [illegible] dovrebbe servire questo diritto, in sé legittimo, [illegible] adoperare una maggior «grinta», come è stato sostenuto, nel rapporto con gli altri (partiti e governo)? A risolvere i problemi [illegible] contributi più specifici e caratterizzati? Se le intenzioni sono queste, niente da dire. Ma allora bisognerebbe fugare l'impressione che si voglia invece lasciarsi le mani libere, disimpegnarsi, per poter giocare così [illegible] diversi tavoli. Un simile gioco sarebbe molto pericoloso.

Può darsi che queste impressioni siano errate. Come sempre, [illegible] siamo pronti a discutere, nel modo più aperto e costruttivo, [illegible] i compagni socialisti. Ma per discutere e per confrontarsi è necessario [illegible] chiaro quali siano le reali posizioni dell'interlocutore: [illegible] egli giudica la situazione, quali proposte fa, quali impegni prende. Solo così è possibile attendersi dei frutti.

TUTTOLIBRI
il settimanale per riconoscere i tuoi libri.
- I mondiali di calcio
  LO SCRITTORE IN [illegible]
  interventi di: [illegible] Arpino, Gianni Brera, Antonio Ghirelli, Giorgio Manganelli
- Due importanti romanzi della stagione
  IL PIANETA di VOLPONI
  I FANTASMI di MORSELLI

editrice LA STAMPA

Donate sangue
COMUNICATO AVIS

I prelievi di sangue organizzati dall'AVIS di Torino si effettuano
— tutti i giorni presso il CENTRO TECNICO TRASFUSIONALE - Entrata via Ventimiglia 1 (interno [illegible] S. Anna) - tutti i giorni feriali, dalle 8 alle 12, anche per [illegible] mediche di controllo
— [illegible] DI PIAZZA [illegible] FELICE [illegible] Nuova) - tutti i giorni feriali (escluso il lunedì) dalle 8 alle 12.

[illegible] PUNTI DI PRELIEVO A.V.I.S. (dalle 9 alle 12):
Sabato 27: c. Racconigi ang. via Vigone - in provincia: VOLPIANO (con [illegible] di controllo).
Domenica [illegible] CHIESE: S. M. DELLE [illegible] (via R. S. Fè) - SS. [illegible] DENTORE (p.za Giovanni XXIII) - [illegible] (via Filadelfia 237/11) - in provincia: ROSTA - BRANDIZZO - LANZO - MATHI - ALPIGNANO - Sant'ANTONINO - SALUGGIA - San GIORGIO di SUSA (con visite di controllo).
Martedì [illegible] MOTORIZZAZIONE (c. Cadore).
Mercoledì 31: [illegible] provincia: CUORGNE' (con visite di controllo).

Presentarsi a digiuno per le donazioni

INFORMITALIA ISTITUTO NAZIONALE INFORMAZIONI
Controlli, indagini, infedeltà. [illegible]
Corso Vitt. [illegible] - telef. 511.024, [illegible] - TORINO

[illegible] DI CLASSE [illegible] TORINO CHE CONTA
VIA SAN QUINTINO 9
tra Corso Vittorio - Corso Re Umberto - Corso Matteotti a due passi da Via Roma
PALAZZO DI RECENTE COSTRUZIONE DI GRANDE PRESTIGIO
[illegible] LE U[illegible] DI APPARTAMENTI, UFFICI, [illegible]
fiduciaria immobiliare spa
Via [illegible] 2 - Torino - Tel. 550856

Ecco la formazione Stock per i mondiali!

60 vanno in Argentina

EUGENIA PAVENTA - ASTI - Via G. Verdi 28
SATURNO AMBROGIO LONGO - S. GIORGIO JONICO (Taranto) - Via Roma 67
PAOLO LAZZARI - GALATINA (Lecce) - Via Liguria [redacted]
GIUSEPPE [redacted]
OPPIDO [redacted]INA (Reggio Calabria) fr. Messignadi - Via Risorgimento SN
F[redacted] DI M. APICELLA - MAIORI (Salerno) - Via Nuova Chiunzi [redacted]
F.LLI ZANIN S.A.S. - MONTEBELLUNA (Treviso) - Via S. Priula 43
MICHELE GATTA - MANFREDONIA (Foggia) - Corso Manfredi 33
ROSA[redacted]PIANO - PALERMO - Piazza Giulio Cesare [redacted]
LUIGI [redacted] - CAIVANO (Napoli) - Piazza C. Battisti 3/5
BRUNO [redacted] - CAPALBIO (Grosseto) fr. [redacted] Fiorentina
GIUSEPPE MEREGALLI - MONZA (Milano) - Via Azz. Visconti 43
DITTA UPAC DI FANFANI E FRIZZI - FIRENZE - Via Albero 8r
GIACOMO DI PIETR[redacted] - [redacted] - fr. Settebagni - Via Salana [redacted]
ERMINIO DONZELLI - TAGLIACOZZO (Aquila) - Piazza [redacted] 9
MARIA AUGUSTA PAOLUCCI
RAPOLANO TERME (Siena) - fr. Serre Rapolano - Piazza Medaglie d'Oro 2
MICHELE DI MARZIO - AUSONIA (Frosinone) - Via Provinciale 72
LEONINO BROGGIN - PADOVA - Via F. Cavallotti 37
BRUNO [redacted] - TRIESTE - Piazzale Valmaura 2
ANGELA LENTO - CLETO (Cos[redacted]) - fr. Savuto - Via G. Amendola 17
CLAUDIO FEDERICI - PERUGIA - fr. Castel del Piano - Via Pirandello [redacted]
[redacted] - GORIZIA - Via [redacted] 4
HANS DE JONG - MILANO - Via Teodosio 68
GIANCARLO LITTERA - VERCELLI - Via G. Leopardi 21
FIORI BIGLIERI - ALESSANDRIA - Via Piana 102
[redacted]LEGARI - LAVAGNA (Genova) - Via Moggia 12/8
GIANCARLO BIGNAMI - ALASSIO (Savona) - Piazza Genova 8.6. 4/E
DOMENICO SIGNORELLO - TORINO - Via Caboto 29

ROBERTO LANDI - ROMA - Via Dei Facchinetti 8
ADA CAVEDAGNI - BOLOGNA - Via Saffi 25
ALDO CORSI - S. GIOVANNI VALDARNO (Arezzo) - Via Genova 7
GIUSEPPE CALENDA - NAPOLI - Viale Pr.to Winspeare 54
SERGIO TREVISAN - LATINA - Via Saraceno 40
EMANUELA NOVELLO - VENEZIA - Via Castello 618 R
AROIA ANGELICA STABILE - NOVA SIRI (Matera) - Via Galliano
FRANCESCO CARNETTI - LA SPEZIA - fr. Cadimare - Via S. Maria 27
FILIPPO COLAFRISCO - ISOLA GRAN SASSO (Teramo) - Via S. Gabriele
SAVERIO PESSI - GESUALDO (Avellino) - Via Muro Rotto
MARCO CASAGRANDE - FOLIGNO (Perugia) - Viale C. Battisti
ANTONIO CERMINARA - CATANZARO - Via F. Galiani
DANTE ORLANDO - PORDENONE - Via Lemene 9
PAOLO GIROLAMI - PESCAGLIA FR. S. MARTINO IN FREDDANA (Lucca)
AGNESE MAZZOCCHI - GORGA (Roma) - Via Case Sparse
GIUSEPPE ZANZARELLI - ORIA (Brindisi) - Via Manduria 66
MICHELE GRECO - PESCARA - Via Chienti 32
ROMEO SWICH - RIMINI (Forlì) - Via Nazario Sauro 52
GIULIO NICOLUSSI - TRENTO - Via Milano 114/8
GIUSEPPE NORMANNO PANZAVOLTA - MILANO - Viale E. Jenner [redacted]
[redacted]CO FEDELI - ROMA - Via Gallia 194
[redacted] CATTE - CAGLIARI - Via Funtana Raminosa 3
[redacted]NO ZIELLO - S. G. GALERNO (Catania) - Via Cigno 11
IDA CANTATRIONE - ROMA - Largo Damiano Chiesa 5
FLORA GUARINO - MELITO (Napoli) - Via Roma 89
ANTONIO [redacted] - BITTI (Nuoro) - Caserma Carabinieri
DOMENI[redacted]ANELLI - RAFFA (Brescia) - Via Crociate Corvio 12
MARCO [redacted] - ANCONA - Via Tavernelle 18
[redacted]SANTO - MELITO (Napoli) - Via Roma 251
[redacted]NO MAZZEI - MARCIANA MARINA (Livorno) - Via Eman[redacted]
[redacted]IA CODEGA - OGGIONO (Como) - Via Milano [redacted]
KATYA MAGNANINI - BUSSETO (Parma) - Via Leoncavallo 38 B
DAVIDE RICCI - PESCARA - Salita Callini 57

buon viaggio con AEROLINEAS ARGENTINAS

... 80 vedranno i [redacted] a colori

ALIMENTARI [redacted]LI [redacted] - GORIZIA - Via Cappuccini 1
[redacted]A DESPAR DI COLOMBO e STUCCHI - MILANO - Via Teodosio 60
[redacted]ROSSO ALIMENTARI VEDA SAS - MASSAZZA (Vercelli) - S.S. Trossi 230
GROSS. BAR VINI LIQ. F.LLI [redacted]D - ALESSANDRIA - Piazza Marconi 8
BAR GIACOMO A[redacted] - RECCO (Genova) - Via Roma [redacted]
VINI [redacted]I NINO FIORONI - [redacted] (Savona) - Via Dante 14
BAR [redacted] DEL SANTO - [redacted] - Corso De Gasperi 21
TORREFA[redacted] ALDO TRAMAGLINI - ROMA - Piazza Trevi 90
EMPORIO [redacted] MALAVASI - BOLOGNA - Via Emilio Lepido 18/4
[redacted] ACQUA [redacted] FRANCO [redacted]
S. GIOVANNI VALDARNO (Arezzo) - Via G[redacted] 22
FRANCA [redacted] - CERVIA (Ravenna) - Via 2 Giugno 144
BIANCA ROSA FUSINARO - MESTRE (Venezia) - Viale San Marco 45N
OSCAR GREGORINI - FANO (Pesaro) - Via De Tomis 28
CORRADI[redacted] - BOLZANO - [redacted] Vintola [redacted]
ANGELA ROSSI - MILANO - Via Ovada 5
OLIMPIA SOMMARUGA - CARONNO PERTUSELLA (Varese) - Via Pieve 13
[redacted]O - SALUZZO (Cuneo) - Via Bagni 4
[redacted] - TORINO - [redacted] Ciorano 3
[redacted] MONTALBANO - ROMA - Via Isola Cu[redacted] 170
CARLO DE BIASIO - CAPRACOTTA (Isernia) - [redacted] Grifi
BAR[redacted] DEL[redacted] - NAPOLI - Corso Battistello Caracciolo 97
[redacted] RITA MARTUFI - LATINA - Viale [redacted]
BAR[redacted] PORCHEDDU - VENEZIA - Via Castello 996
BAR [redacted] IDA RUBOLINO - NOVA SIRI (Matera) - Piazza Plebiscito 21
BAR [redacted] - LA SPEZIA FRAZ. CADIMARE - Via delle Marine [redacted]
BAR [redacted] - ISOLA GRAN SASSO (Teramo) - Via [redacted]
BAR [redacted] VILLANI - GESUALDO (Avellino) - [redacted] Municipio 18
BAR [redacted] CLAUDIO PELLOVINI - FOLIGNO (Perugia) - Via Cadore 2
BAR [redacted] - CATANZARO Fraz. Pontegrande - Via E. Vitale 165
FIASCHE[redacted] - PORDENONE - Via Cappuccini 22
GIOVANNI TESTA - S. GIOVANNI DEL SANNIO (Campobasso)
SALVATORE CREMONA - [redacted] - Via Vado 6/5
LEANDRO CALORI - BOLOGNA - Via Giacobbi 18
GIUSEPPE BARONTI - CASCINA TITIGNANO (Pisa) - Via T. Romagnola [redacted]
FRANCESCO MUSCOLINI - TOLENTINO (Macerata) - Via B. Silvio 1
PIET[redacted]ELLA - PIACENZA - Via S. Bartolomeo 47/A
LUIG[redacted] - NAPOLI - Corso Vittorio Emanuele 440
[redacted] DEI BERICI (Vicenza)
IVO DARONCH - BELLUNO - Via Col [redacted] 12
[redacted] MARCO - VICENZA - [redacted]
SERGIO LORENZON - CE[redacted] (Venezia) - [redacted] 4 Novembre
GIUSEPPE CANDELETTI - TORINO - Strada S. Mauro 66
AGATA TOZZI - ROMA - Piazza Arulenti [redacted]
GIUSEPPE PROFERA - MAZARA DEL VALLO (Trapani) - Via Novara 56
[redacted] RIVA DEL GARDA (Trento) - Via Disciplina [redacted]
[redacted] LUZZARA Fr. Codisotto (R. Emilia) - Via [redacted] 105
SILVAN[redacted] - [redacted] - Via Gesuiti 50
GIANCARLO [redacted] - ARCIDOSSO (Grosseto) - Via Zancona
MICHELA CONSOLI - NAPOLI - Via Candelora 18
FERNANDA BULGARELLI - FORLÌ - Via Regnoli 63
RAFFAELE SCALERINO - CASERTA - Via D. Martino 5
ERCOLE LAPATA - TORINO - Via Conischia 9
EUGENIO MONOPOLI - BISCEGLIE (Bari) - Via Monterisi 65
FRANCO MARIA GIORGI - STRADELLA (Pavia) - [redacted] Vana 20
ANNUARIO SANTI - [redacted] - Via Boccetta is. 377
DARIO QUEIROLO - RAPALLO (Genova) - Via Sanguineti [redacted]
FELICE LANTINI - CIVITACASTELLANA (Viterbo) - [redacted] Repubblica [redacted]
SABINO PERSICHELLA - [redacted] (Reggio Emilia) - Via Circonvallazione
STEFANO GUARINO - MELITO (Napoli) - [redacted] 88
LUCIANO LUPO - MILANO - Via Sebci 73
[redacted] RIZZI - BEGOSSO (Verona) - Via [redacted] 56

LUIGI BENEDETTI - PESCAGLIA FR. S. MARTINO IN [redacted] (Lucca)
MARINA DI MAGNO - GORGA (Roma) - Via Case Sparse
COSIMO ZANZARELLI - ORIA (Brindisi) - Piazza Lama 88
EMIDIO BRACCETTI - S. BENEDETTO DEL TRONTO (A. Piceno) - Via Roma 100
VITO DEL PRETE - RIMINI (Forlì) - Via Andrea Doria 9
S.A.I.T. - TRENTO - Via Segantini 5
S.G.S. - MILANO
GIOVANNI ALBRANDI - ROMA - Via Gallia 200
SALVATORE BISCU - CAGLIARI - Via Timavo
SALVATORE SCALIA - CATANIA - Via Stazzone 59/A
VINCENZO CALLARI - ROMA - Via G. B. Bodoni 4
PIETRO SANNA - BITTI (Nuoro) - Corso Vittorio Veneto 177
CARLO TALAMAZZI - MANERBA GARDA-CROCIALE (Brescia)
ANTONIO LOMBARDI - ANCONA - Via dell'Industria 2
STEFANO GUARINO - MELITO (Napoli) - Via Roma 88
[redacted] - MARCIANA MARINA (LI) - Bar la Perla - Scali Mazzini
[redacted] NERI - BARZIO (Como) - Via Roma 10/8
DARIO [redacted] - BUSSETO (Parma) - Via Seletti 23
CARMINE OCCHIOCUPO - PESCARA - Via Macerone 21

televisori [redacted] TELEFUNKEN

... e 40 seguiranno le radiocronache in diretta

MARKET CONAD DI ALESSANDRI
CERVIA FRAZ. MILANO MARITTIMA (Ravenna) - Rotonda I Maggio 7
DROGHERIA GIORGIO RO[redacted] MESTRE (Venezia) - Viale San Marco 66 BC
BAR FRANCESCO BORA [redacted] (Pesaro) - Via G. Gabrielli 29
COLONIALI ADOLF UNTER[redacted] - BOLZANO - Via Dei Bottai 6
POSTERIA GIUSEPPE E ROSA PRIORI - MILANO - Via Biella [redacted]
VINI LIQUORI F.LLI DE PIRON - CARONNO VARESINO (VA) - Via Magg. 43
VINI LIQUORI DOMENICO MORE E ANNAMARIA DUCH SDF
SALUZZO (Cuneo) - Piazza Garibaldi 8
SELF SERVICE ERNESTO SPINELLO - TORINO - Via S. Donato 9
VINI LIQUORI ANTONIO ANDREUCCI - ROMA - Piazzale Adriatico 19
BAR ERMANDO PAGLIONE - CAPRACOTTA (Isernia) - Piazza R. Conti 7
BAR MARIA LEGNO - S. GIOVANNI DEL SANNIO (CB) - Piazza Libertà 19
BAR VINI LIQUORI MICHELE TOBANOTTI - GENOVA - Piazza S. Fede 3/R
PRIVATIVA ADALGISA CERESI - BOLOGNA - V. Collegio di Spagna 1
SOGL SPA AEREOPORTO GALILEO GALILEI - PISA - Via S. Giusto SN
BAR MARIO SBARAGLIA - TOLENTINO (Macerata) - Viale Repubblica 13
TRATTORIA DELLA ZOCCA SALVATORE BOTTANI - PIACENZA - Via Illica 20
BAR EMILIA ANNA SALZA - NAPOLI - Via Luigi Serio 27/29
LOCANDA GENOLA NEVIA MENARDO - CINTO EUGANEO (PD) Fraz. Faedo
[redacted] - BELLUNO - Via I. Caffi 44
BAR TORINO[redacted] ALTERMIO - VICENZA - Via Marin 20
LAMANNA [redacted] DI MINUTELLO E C. - LATISANA (Udine) - Via G. Radaelli 10
CATULLO CIACCI - TORINO - Corso Moncalieri 218
GARDEN BAR - ROMA - Piazza A. C. Sabino 80
VINCENZO GIGLIO - MAZZARA DEL VALLO (Trapani) - Via Crispi 16
NELLA GARBAGLI - RIVA DEL GARDA (Trento) - Via Florida 28
SANTINA MICHELETTI - LUZZARA Fr. Codisotto (R. Emilia) - Via Nazionale 69
DOMENICA CATANIA - CATANIA - Via Clemente 27
ALBERTO FAGANUCCI - ARCIDOSSO (Grosseto) - Località Macchie
FLOR DO CAFE - NAPOLI - Via Pignasecca 33
GIANPAOLO MARIANI - MEDICINA (Bologna) - Via Luminasi 32
ALBERGO VITTORIA DI CANZANELLA - CASERTA - Via Battisti 60
FELICIA GRANCALE - TORINO - Via Vinadio 29/A
BAR ORCHIDEA di VALENTE e DE CESARE - BISCEGLIE (BA) - P.zza Emanuele
CARMELA [redacted] - STRADELLA (Pavia) - Via Trento 71
[redacted] ABELLO - MESSINA - Via [redacted] 57
[redacted]EIROLO - RAPALLO (Genova) - Via Sanguineti [redacted]
[redacted] SEBASTIANI - CIVITACASTELLANA (Viterbo) - Via Mazzini [redacted]
[redacted]OLO [redacted] DI GHIDINI T. - GUASTALLA (R. Emilia) - [redacted] Po 2
GIORGIO LUPO - SCALO [redacted] PORTA ROMANA (Milano) - [redacted] Isonzo 11
RENATO FONTANA - [redacted] (Mantova) - Piazza Garibaldi 29

radio transoceaniche TELEFUNKEN

STOCK
i mondiali gratis!

ECONOMICI

1 Commerciali

[redacted] elevatori d'occasione diesel e elettrici OM e Fenwick da [redacted] kg a 12.000 [redacted] vendo[redacted]. Tel. (011) 972.131.

2 Affari e capitali

A.A.A. PRESTITI personali ad impiegati, mutui ipotecari, serietà riservatezza. Telefonare 765.269.

A. FINANZIAMO stipendiati, casalinghe, correntisti bancari. Corso Giulio Cesare 150, tel. 233.861 238.415 velocità e riservatezza.

A. SUBITO in giornata prestiti a tutti sulla fiducia via Garibaldi 37 (angolo via Consolata) tel. 548.074 538.777.

ALT prestiti in giornata ad operai impiegati correntisti bancari casalinghe Finanziamenti ipotecari via Sacchi 38 Tel. 597.708 596.277.

ATTENZIONE finanziamenti in [redacted] tà a casalinghe correntisti bancari via Cristoforo C[redacted] 1 tel. 504.463 - 580.870

IMMEDIATAMENTE
MOFINA
finanzia dipendenti casalinghe commercianti artigiani. Via C. Alberto 38. Tel. 533.950.

PENSIERI addio. Stiamo già contando il denaro che vi occorre. Serviamo tutti anche a domicilio.
FINANZIARIA COMMERCIALE
Corso Galileo Ferraris 146 telefono 596.212.

3 Aziende, negozi

A.A. COLLEGNO negozio casalinghi articoli regalo radio tv ecc. stupenda posizione vende Studio Liscio 789.032.

BAR bottiglieria con chiusura serale incasso giornaliero L. 300.000 cedesi L. 35.000.000. Tel. 356.158

BAR ristorante pizzeria zona Francia 350.000 giornaliero incrementabili attrezzatura modernissima cediamo 70.000.000 facilitando Studio Sassi via Garibaldi 5.

BONINO cede agenzia assicurazioni ed autotrasporti avviatissima notevole giro d'affari L. 55.000.000. Tel. 6503034 - 5508534.

CARTOLIBRERIA profumeria bene avviata zona commerciale ampia licenza cedesi. Tel. 543.903.

CEDESI ambulante merceria bazar posto fisso S. Rita L. 36 milioni facilitazioni di pagamento. Tel. geometra Fedone 505.763.

DI SALVATORE corso Turati 43 cede moderno panificio pasticceria, pane giorno kg 200, incasso 220 mila zona industriale agricola dintorni Chivasso. Alloggio.

EUROIMMOBILIARE vende tipografia ben avviata zona centrale. Tel. 658.660

LABORATORIO pellicceria ottima clientela giro anno cospicuo incrementabile cede per malattia. Di Salvatore 591694.

LATTERIA zona Barca alloggio, cedesi urgenti bisogni cediamo 4.800.000. Studio Sassi via Garibaldi 5.

MOTTA vende piccolo bar superalcolici 70.000 giornaliere orario ridotto 12.000.000 dilazionati. Tel. 511.050.

MOTTA vende torrefazione bar 350.000 giornaliere alloggio orario ridottissimo 75.000.000 dilazionati. Tel. 511.050.

PASTIFICIO zona Borgo Vecchi fortissimo utile cedesi motivi familiari L. 10.500.000. Tel. 633.409

RISTORANTE caratteristico sulle colline torinese clientela selezionata buon giro anno alloggio. Di Salvatore 591694.

URGE cedere drogheria per decesso proprietario licenza 1 12 14 via grande passaggio richiesta 5.000.000. Telef. 480.554.

USAV tel. 700309 cede piazza Castello ottima posizione abbigliamento (cauti) mq. 80 senza fondi vivi.

ZONA Crocetta cedo bar superalcolici moderna attrezzatura ampie sale da the retro 61.000.000. Tel. 551.836 - 357.096

4 Terreni

A L. 15 milioni vendo 3710 mq di terreno con licenza tutto pagato a 40 km da Torino Alice Superiore posto stupendo a 600 mt di altezza. Tel. 637.126.

A Giaveno Sisma vende mq. 8000 circa di terreno con progetto approvato per elegante e funzionale villa bifamiliare condominio mq. 300 abitazione mq. 324 sottotetto mq. 324 acconto di L. 1 milione 396 mila versato al Comune per oneri di urbanizzazione. Tel. 546808, 548534.

A L. 800 al mq Sardegna Isola S. Antioco 60 km da Cagliari vendo terreni a 3 km dal mare. Tel. 630.014.

A L. 700.000
Il punto Immobiliare SpA vende appezzamento di terreno collinare di mq. 1000 a 30 km da Torino. Telefonare 658.303.

A L. 2.500.000 mq 2300 di terreno [redacted] e luce. Tel. 530.014.

[redacted]TTO lotto di 4000 mq con progetto approvato oneri di urbanizzazione assolti vendesi. Tel. 791056 - 544611.

SARDEGNA zona turistica mare terreno lottizzato privato vende con progetto approvato per 21.000 mc indice: 2 mc 1 mq ampie possibilità per residence villaggio albergo o villette vero affare, telefonare 013) 92.708.

TERRENO industriale La Mandria lotto [redacted] vendo a 30.000.000 garanzia [redacted] Tel. 761.459

TERRENO mq. 3000 [redacted] costruzione palazzina 16 camere zona [redacted] autostrada Fornacino [redacted] Tel. 472205.

5 Locali e negozi

domande

A. AZIENDA cerca zona Nichelino Moncalieri locale per attenzioso lavorazione offrendo ottima garanzia. Tel. 740.027

SOCIETA' cerca per acquisto costruito o [redacted] possibilità di costruzione capannone [redacted] o locale da mq 800-1000 possibilmente fronte strada zona Barca - Sassi - Barriera Milano, intermediari. Tel. [redacted].

offerte

A. AFFITTASI uso deposito in Nichelino mq 450 seminterrato con ufficio. Tel. 760.130

AFFITTASI adiacente Porta Palazzo locale mq 300 adatto deposito o attività non rumorosa, Tel. 530.871.

APPIA Immobiliare sas vende libero Lanzo (Germagnano) su strada grande traffico locale uso negozio con annesso camera (tinello servizi) magazzino sotto, alanto mq. 30 area parcheggio. Tel. 515.751.

CAPANNONE industriale 5000 mq coperti zona Poirino 5000 mq coperti 800 mq uffici 60 mila mq terreno vendesi affittasi. Tel. 838.022.

CAPANNONI 6000 mq. volendo fino 30.000 unico complesso Settimo casello autostrada e tangenziale vendesi. Tel. 472205.

CONSULEDILE 533322 vende via Saluzzo 101 basso fabbricato nel cortile mq. 210 circa con piano di carico 40 milioni.

CONSULEDILE 533322 vende in posizione commercialissima via Chiesa della Salute 117 muri negozi locati ottimi generi mq. 60 circa 21 milioni box 3 milioni 900 mila.

CONSULEDILE 533322 offre corso Cadore in stabile recente muri negozi ottimi generi; Farmacia mq. 110 circa 35 milioni, Casa del Formaggio 18 milioni [redacted] mila.

CROCETTA
vendesi complesso commerciale adiacente corso Vittorio comprendente locali ad uso magazzino uffici presidenziali eventuali vetrine per esposizione alloggio custode con superficie utile di 1500 mq adatto a molteplici attività. Per informazioni tel. 539.680.

ELEGANTE via Della Rocca (piazza Vittorio) zona ricca completamente ristrutturato tutte attività, privati. Tel. 590.272.

FASANO 694670 locale brillante posizione 20 km. Torino; 2000 mq., utili alloggio custode, cabina elettrica, cortile cintato 3.000 mq. Affitto: 3.500.000

IMMOBILIARETORO vende in Moncalieri via Grazia Deledda muri negozi liberi mutuo e dilazioni. Telefonare 501.219

IMMOBILIARETORO vende interamente scantinato mq 300 via Aquileia mutuo e dilazioni. Telefono 501.219-550.693

IMMOBILIARETORO vende via Mongineviro muri negozio ottima posizione. Telefonare 501.219-590.693

IMMOBILIARETORO vende via Venaria muri negozi diverse metrature 501.219

IMMOBILIARETORO vende in Nichelino muri negozio adibito bar minimo contanti mutuo e dilazioni. Telefono 501.219

LOCALI liberi al primo piano via [redacted] ro mq. 300 adatti ufficio laboratorio leggero dilazioni. Tel. 773509.

VENDESI capannoni industriali mq. 1500 e 3000 fronte autostrada vicino casello Settimo e tangenziale. Tel. 472205.

VOLPIANO affitto capannoni industriali mq 3000 e mq 1000 altezza mt 850 liberi subito comodità strade. Tel. 753.704.

ZONA corso Orbassano libero nuovo capannone 2 piani 1600 mq. per piano volendo divisibile 50% dilazioni. Tel. 773509.

7 Offerte lavoro e impiego

operai, autisti, fattorini

A.A. FEK lavoro di massima fiducia come aiutante di direzione e sorvegliante cercasi ex carabiniere o P.S. preferibilmente con cultura superiore e presenza. Scrivere: «Publikompass 394 — 10100 Torino».

ACCRUSTATORI (tessitori veramente capaci) zona Trofarello ottima retribuzione. Tel. 649.8906.

AUTOMOTOR s.r.l. concessionaria Fiat per ampliamento quadri cerca giovani agenti venditori zona Torino anche non provenienti dal settore auto. Trattamento provvigionale di ottimo livello in un ambiente di lavoro giovane e dinamico. Predisposizione alla vendita e serio impegno professionale garantiscono oltre L. 500.000 mensili. Tel. 871127 oppure chiedere appuntamento in via Rosmini 26 Torino.

CERCO garzoncino robusto addetto all'interno negozio mobili via Sestriere 47 Moncalieri. Telefonare 667.005.

FAMIGLIA 3 adulti cerca donna 35-50enne (fissa) pratica lavori casa e disposta ferie al mare, Tel. 834.061.

PORTINAI mezza età senza prole cercasi per casa centrale. Tel. ore [redacted] 318.095.

impiegati

AGENZIA immobiliare cerca capo ufficio con esperienza nel settore immobiliare. Scrivere «Publikompass 408 - 10100 Torino».

ASSUMIAMO impiegata-o per ufficio con esperienza e maturità libera-o subito. Scrivere dettagliando età posti occupati durata rapporti di lavoro mansioni referenze nonché condizioni retributive. Scrivere: «Publikompass 397 — 10100 Torino».

AZIENDA costruzione macchine da assemblaggio cerca disegnatore. Tel. 290040.

MADRELINGUA inglese con buona conoscenza del tedesco ambosessi cercasi per lavoro di segretariato. Scrivere: «Publikompass 393 — 10100 Torino».

8 Rappresentanti

APPIA Immobiliare sas amministratori mediatori geometri rivolgetevi alla nostra società per le vostre esigenze immobiliari. Vi saranno riconosciute laute provvigioni. Tel. 515.751.

AUTOMOTOR s.r.l. concessionaria Fiat per ampliamento quadri cerca giovani agenti venditori zona Torino anche non provenienti dal settore auto. Trattamento provvigionale di ottimo livello, in un ambiente di lavoro giovane e dinamico. Predisposizione alla vendita e serio impegno professionale garantiscono oltre L. 500.000 mensili. Tel. 871127 oppure chiedere appuntamento in via Rosmini 26 Torino.

10 Prestazioni consulenze

ESPERTO amministra attività piccoli imprenditori negozianti artigiani a condizioni vantaggiose. Tel. [illegible] ore ufficio.

15 Autovetture

A. ALFA autoccasioni come nuove: Alfetta, Alfasud, Alfa 2000, GT 1300 metallizzato, minimi anticipi Selauto corso Trapani 116.

A. ALT commissionaria vende qualsiasi auto, nuovo usato, garanzie, senza anticipo pagamento come volete. Corso Siracusa 33, telefono 393.107 via Moncalieri 181.

ACQUISTIAMO
cerchiamo auto in buone condizioni non sinistrate. Autoslandar corso Belgio 179, tel. 896.548, via G. di Barolo 3-D, tel. 831-731.

ACQUISTIAMO pagando massimo 126, A112, 127, 128, 131, 132, Alfarosso, Bmw, Beta. Corso Raffaello 3, telefono 658.001.

ACQUISTIAMO
compreriamo vetture di 2 o 3 anni offrendo il prezzo più alto. Autocommercio, corso Orbassano 72.

ACQUISTO
auto Fiat, Lancia, Alfa, Renault R4 e R5, Ford Fiesta, Bmw. Non sinistrate. Leone, corso Trieste 170 Moncalieri (Italia 61) tel. 660.271.

ALFA 1750
immatricolata 1974 blu discrete condizioni generali L. 950.000 Francar corso Sebastopoli 272. Tel. 323690-4.

ALFA 1300 Zagato nera a L. 1.900.000 - Spitfire c.c. 1500 azzurra proprietario unico con overdrive anno 1975 a L. 2.800.000 permutiamo - Rateizziamo - Visitateci - Automarkets Corso Principe Eugenio 11.

ALFA ROMEO Alfasud 73-74-75-76-77 Fiat 127-128-124 B e Sport Alfasud familiare anno 1977 vera occasione. Monzeglio & C. via Caboto 35, Torino, tel. 590.666.

ALFAROMEO spyder 2000 anno 1976 Alfetta 73-74-75-76 in perfette condizioni. Monzeglio & C. via Caboto 35, Torino. Telef. 595.666.

ALFETTA coupé 2000 GTV km 19 [redacted] originali blu metallizzato cerchi in lega unico proprietario. Autostadio, corso Agnelli 22, tel. 326.232.

ALLA Sale corso Giulio Cesare 202 tel. 265.756 Ascona 12 72 Renault 16 73, Renault 5 73 76 Beta 1800 74 Alfasud 71 73 alfetta 1800 gas 128 73 gas 75, Daf automatica 33 72, furgoni 850 238 Bedford, Ford Transit promiscuo 75.

ASSORTIMENTO vetture diesel completamente ricondizionate di meccanica e carrozzeria. Alcuni esempi: Giulia diesel anno 1976 a L. 4.800.000 - Peugeot diesel 504 anno 1970 a L. 5.680.000 - Peugeot diesel 404 anno 1974 a L. 3.400.000 - Peugeot diesel 204 anno 1974 a L. 2.800.000 - Rateizziamo - Permutiamo - Visitateci - Automarkets Corso Principe Eugenio 11.

ATTENZIONE
vendonsi minimo anticipo vasta gamma vetture d'occasione garanzia. Corso Orbassano 72, telefono 581.008 - Autocommercio.

AUTOCCASIONISSIMI: giardiniera 500, R.13 coupé, Volkswagen Maggiolone, Peugeot 104, Dyane 6, R6, Citroen GS, Mini, Simca, 125 ultimo tipo, Prinz, Manta coupé, ecc. Garanzia 6 mesi, minimi anticipi. Autofrancia, [redacted] Francia 341.

AUTOMARKETS
vasto assortimento Ford Transit furgoni diesel anno 1974 75 76 da L. 4.200.000 a L. 5.300.000 - Rateizziamo - Permutiamo - Visitateci - Automarkets Corso Principe Eugenio 11.

BMW 1602, 2002TII, 520, Mercedes 200D (1977) semi nuovo, Beta coupé 1600, Dino coupé 2400, Alfetta GTV, Fulvia berlina 3M, Renault 5 metallizzata, Golf, Porsche 912 1600 nero, Ami 8 Break, Alfasud, altre selezionate Protti Automobili via S. Donato 79.

CITROEN
Autoeremo vende: CX revisionate, metallizzate, con garanzia, mesi 6 [redacted] L. 3.500.000 a L. 5.500.000, Corso [redacted]calieri 11, telefono 651.876-77; via Nizza 66, telefono 687.965.

CITROEN
pronta consegna: GS 1130, GS 1200 club, GS 1200 Pallas, CX Pallas, CX Diesel Autoeremo, corso Moncalieri 11, telefono 651.876-77; via Nizza 66, telefono 687.965.

CITROEN
pronta consegna: 2 CV Dyane, LN Amy 8, Break furgone AK cc 600. Autoeremo: corso Moncalieri 11, 651.876-77; via Nizza 66, [redacted] 687.965.

(Continua)

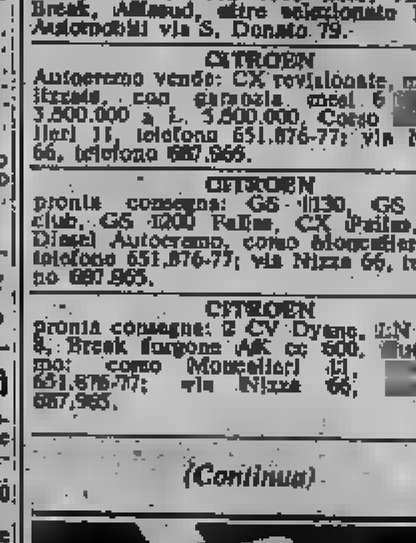

LO SPORT

L'ultimo collaudo prima della Francia con una squadra di compatrioti dopolavoristi

ITALIA CONTRO ITALIA

DALL'INVIATO BRUNO BERNARDI

BUENOS AIRES — «Le staffette programmate non mi piacciono: se il primo frazionista gioca bene è assurdo fargli passare il "testimone"», ripete Bearzot. Oggi, però, potrebbe rilanciare l'«invenzione» messicana di Valcareggi, col collaudo con il Deportivo italiano. Sarà la formazione che ha deluso all'Olimpico di Roma contro la Jugoslavia con Antognoni al posto di Causio. E' la formazione, secondo Bearzot, che più si avvicina a quella che il 2 giugno incontrare la Francia a Mar del Plata: l'ultimo collaudo suggerirà il Commissario tecnico scelte definitive.

Una «staffetta» sicura è quella tra Maldera e Cabrini. In partenza, Maldera viene preferito a Cabrini perché già incontrato Dalger a Napoli; ma non è escluso che lo juventino possa esser promosso titolare per Mar del Plata. In preallarme sono Paolo Rossi e Claudio Sala. Il «bomber» vicentino è l'alternativa di Graziani; ma Bearzot ha già detto chiaramente che contro i francesi il ruolo del centravanti sarà coperto dal torinese.

«Ci sono degli automatismi, tra Graziani e Bettega, che offrono piena garanzia — ha spiegato Bearzot —. Nell'amichevole del febbraio scorso con la Francia, a Napoli, Graziani segnò due reti e diede vita a pregevoli azioni in tandem con Bettega, che non era in perfette condizioni fisiche ma sopperì a questa deficienza grazie all'affiatamento con il compagno. A volte è meglio sacrificare un elemento più forte per uno che ha una intesa superiore con il proprio «partner». Graziani non è meglio. Non corso molto, quest'anno, e gli manca qualcosa; ma si è allenato con rabbia, da quando siamo a Buenos Aires, e non ha problemi sul piano atletico».

Secondo Bearzot, anche Causio è a posto fisicamente, e Roma ha reso sotto tono per motivi psicologici. Però, per la concorrenza di Claudio Sala, con la Francia, in febbraio, duramente impegnato Janvion e Bossis, che hanno alternati a marcarlo.

«Terrò conto di tutto», ha aggiunto Bearzot. Ciò significa dunque, che Causio è alla prova del fuoco? Causio gode della fiducia di Bearzot e deve soltanto riscattare la prova deludente con la Jugoslavia per il posto. Però, se dimostrerà di essere in ripresa, allora gli verrebbe preferito il «poeta»

Tanto Causio che Sala gradiscono le «staffette», e augurano che Bearzot non rilanci l'esperienza messicana con tutte le polemiche suscitò anni fa.

«Le staffette piacciono a Bearzot — ripete Causio —. A me no. E non sono gradite soltanto a me. Comunque, a dispetto di chi voleva vedermi fuori squadra, Bearzot ha deciso di concedermi fiducia. Vedrò di ripagarlo. Del clima frizzante di Buenos Aires ho ricevuto benefici effetti, e conto di dimostrarlo sul campo. Qui ci alleniamo ossigenandoci, nella tranquillità, in un ambiente sereno».

Claudio Sala aspetta la sua occasione. E' convinto che una competizione come il «Mondiale», dove si gioca ogni quattro giorni, gli dà l'opportunità di entrare in squadra. Ma attraverso un cambio prestabilito, che metterebbe in soggezione chi comincia e impedirebbe a chi è sostituisce di esprimersi al meglio.

«Le staffette, a meglio, i cambi, vanno effettuate solo in caso di necessità o in conseguenza di un infortunio», conclude Sala.

Il solito allenamento degli azzurri

I "cugini" ci aspettano

Platini (in alto a destra) è sereno, Tresor (in basso) è infortunato. Sono due tra i francesi che ci aspettano il 2 giugno

Una partita da un «peso»

DALL'INVIATO ANGELO CAROLI

BUENOS AIRES — *Una Bomboniera (Bomboniera dicono gli argentini) tutta tricolore. La Buenos Aires italiana oggi pomeriggio alle ore 15,30 locali (19,30 italiane) sarà in festa. Il celebre stadio del Boca Junior, appunto la Bombonera, con i suoi mila posti, sarà letteralmente stipata in ogni ordine di posti ospiterà i nostri connazionali che vivono e lavorano nella capitale argentina. Alberto Armando, il massimo dirigente del Boca Junior, per affittare il campo al Deportivo, ha preteso la simbolica cifra di un peso, cento centesimi ed è inoltre insistito perché la spesa che sarà sostenuta per un cocktail al termine della gara contro la Nazionale, gli siano rimborsati.*

Come si vede il tifo, il calore e l'affetto per gl'italiani è soprattutto fenomeno di emigrazione, ma che con il trascorrere del tempo si è trasmesso a tutto il popolo argentino. C'è molta attesa per l'amichevole di oggi, che l'avvenimento trascende il fatto sportivo ed assume connotazioni folkloristiche di largo e profondo interesse.

Oltre alle manifestazioni sulle quali ci siamo soffermati nei giorni scorsi, va ricordato che la cerimonia di apertura del «Pomeriggio italiano» allo stadio del Boca Junior, verrà aperta da una delle più rappresentative bande della capitale: i Granatieri, i Patrizios, che è il primo reggimento argentino formato nel 1820, e la Dietro le bande sfileranno delegazioni di tutte le associazioni sportive dell'Argentina, le federazioni e circoscrizione consolare dei maggiori centri del Paese, venti associazioni regionali e rappresentanze di gruppi di emigrati di ciascuna regione, dalla Sicilia al Veneto, trecento uomini delle truppe scelte andine (alpini argentini) che intoneranno il refrain della canzone «Vecchio scarpone», l'Associazione combattenti e reduci di tutte le armi dell'esercito italiano. Dopo la partita, la preannunciata parata delle glorie argentine che militarono, in passato, in club italiani.

In vista di entrare nel clima caldo degli incontri ufficiali, l'Italia si cimenta in amichevole. E' un test di relativo rilievo che consentirà a Bearzot di vedificare se esistono ancora quelle crepe atletiche che erano emerse nel match contro la Jugoslavia a Roma. E' uno splendido mattino d'autunno (è bene ricordarlo, si va incontro all'inverno australe), con il sole che scalda notevolmente il mercurio e consente agli azzurri di girare lungo i parchi immensi dell'Hindu Club in maglietta. Davanti a noi la Nazionale francese sta effettuando una partita a due porte. Bearzot studia gli avversari mentre risponde alle nostre domande, che riguardano il tifo. Un parallelo con le accoglienze che furono riservate all'Italia a Stoccarda, durante i «mondiali» di Monaco.

«L'affetto del pubblico — dice il portiere Zoff — fa sempre piacere. Speriamo che il pubblico ci dia un appoggio determinante negl'incontri ufficiali. Per quanto riguarda l'amichevole con il Deportivo, sono convinto che l'interesse e la partecipazione degli aficionados arricchiscano la giornata italiana. Noi cercheremo di renderla piacevole disputando una bella gara. I tifosi quaggiù sono molto discreti. Per adesso, isolati, avvertiamo meno la vicinanza degl'italiani e dei simpatizzanti. Ma quando saremo in campo tutti parte. Nel '74, a Stoccarda, c'è un'accoglienza calorosa e incoraggiante da parte degl'immigrati. Il fenomeno è circoscritto. In Argentina tutti sono con noi, lo possiamo notare per le strade dove chiunque ci saluta con affetto. Una forza galvanizzante per noi».

Ed entriamo nell'evento tecnico. Abbiamo detto che il test serve soprattutto a verificare la condizione fisica degli azzurri. La formazione è quella che presumibilmente affronterà la Francia il 2 giugno a Mar del Plata. Forse contro gli uomini di Hidalgo, Cabrini rileverà Maldera. Bearzot non ha ancora deciso, poichè le sue mosse dipenderanno dai quali giocatori impiegherà Hidalgo. La destra sarà Dalger, un tipo veloce, piccolo e che gioca molto avanzato, è probabile che duelli sul difensore juventino. Il match oggi dovrà fornire a Bearzot gli ultimi elementi. Ma, soprattutto saranno i medici, il prof. Vecchiet ed il dott. Fini, a suggerire, a consigliare e diagnosticare attraverso le prove dinamiche svolte in questi giorni e attraverso le risultanze della seduta odierna. Se qualche azzurro apparirà particolarmente stanco, Bearzot interverrà opportunamente.

Sullo stato fisico e psicologico di Antognoni, tante perplessità. Il centrocampista viola appare rinfrancato. Vedremo l'esito del collaudo con il Deportivo, dal quale naturalmente dipenderà il suo impiego contro i francesi.

Le interviste all'Hindu Club sono itineranti. Non si ricorre alla sala per le conferenze. Si passeggia sul verde splendente dell'Hindu Club. La giornata è di buon umore. Il morale della squadra è ritornato in rialzo. Persino Tardelli sorride. Dopo i mugugni dei giorni scorsi, Marco è tornato ad essere il ragazzo estroverso che tutti apprezzano. «Non l'avevo, né ce l'ho, con qualcuno — dice il centrocampista — basta che mi lasciate lavorare in pace. Del resto, ho soltanto dichiarato che ero contrariato per quanto fatto i miei fratelli. Mi dispiace una sola cosa; se tutto va bene non succede nulla, ma se le cose girano male piovono tutti addosso!».

BEARZOT CONFERMATO PER ALTRI DUE ANNI

BUENOS AIRES — Seguendo le orme del presidente della Federazione italiana Franco Carraro che un mese fa a Bearzot, confermandolo in carica almeno fino al 1980, cioè fino alla conclusione dei campionati europei per Nazioni. Il neo ministro dello sport conico dicava per altri due anni».

Carraro aveva lasciato lunedì sera nel ristorante di Villa Borghese dove era trapelato.

Oggi (ore 16) per il Beretti

Toro-Inter al Filadelfia

Al campo in programma alle ore 16 di oggi la semifinale del Torneo Beretti, tra la prima squadra. Il Torino anche di Graziani, Barbieri, Mariotti e l'Inter che presenta giovani promettenti.

INNOCENTI

Nuova Concessionaria a Torino!!!... click...

INNOCENTI

FIORAUTO s.n.c.

Corso F. Turati, 13/d
Telefono 590.747 - 594.698

SOTTOVOCE di Beppe Moro

Mogli, mariti e Bearzot...

Arrivano dall'Argentina notizie sconvolgenti: Bearzot ha ritiro degli azzurri Susanna Graziani e Loredana Zaccarelli i rispettivi mariti ci rimasti malissimo. L'austero commissario non è stato galante, avrebbe potuto fare meno di sollevare per argomento tanto marginale. Ciò toglie, comunque, che le due signore avrebbero potuto a casa, perché faccende di questo genere, in un ambiente come quello della Nazionale, si possono dare per scontate ancor prima che succedano. E non abbiamo ancora cominciato a giocare sul serio! Per fortuna, Susanna e Loredana hanno capito immediatamente la situazione è certo che se ne staranno ben lontane dai mariti.

Mi viene mente un ritorno degli azzurri con i tifosi che li aspettavano con i classici pomidori da lancio. Tra gli altri, c'era anche la moglie un centravanti, inviperita perché un «pappagallo», annidato in un cespuglio, continuava a farle gestacci, invitandola a raggiungerlo. Seccatissima, la signora resisteva all'offerta di appartarsi, infine era costretta nel cespuglio il marito, il cui unico intendimento era quello di andarsene indisturbato. «Se te ne stavi casa, io già scappato in auto?», urlò alla fine, a pericolo passato.

Questo per dire che la Nazionale può sempre rappresentare trabocchetto. Meglio, molto meglio, trovarsi coinvolti. Ma le due giovani signore granata non lo sapevano, hanno pensato in buona fede che la moglie deve seguire il marito nel bene e nel male. Il severo Bearzot appartiene altra scuola di pensiero: è difficile che queste autentiche fesserie servano a risolvere qualcuno dei problemi della Nazionale, ma l'austerità fa sempre un bel vedere. C'erano i giocatori dell'Ajax che facevano il ritiro di gruppo, con mogli fidanzate risulta che perdessero sempre. Ma casa dell'Italia calcistica le diversamente. «La catena così pesante che bisogna essere in due a portarla. E qualche volta anche in tre», ha detto un bello spirito. Non pensava che la catena ad un tecnico di calcio.

Gli azzurri nel verde dello storico "Hindu,,

DALL'INVIATO
ANGELO CAROLI

BUENOS AIRES — Al arrivo a Buenos Aires abbiamo parlato soltanto superficialmente dell'Hindu Club, lo splendido quartier generale dove la nazionale sta in ritiro permanente. Torniamo oggi sull'argomento per offrire una descrizione più dettagliata.

L'origine del nome interessante. Hindu è l'abbreviazione Hindustan. A Buenos Aires, in tempi remoti, esisteva una allegra compagnia di studenti che si intrattenevano una grande baracca situata splendido parco Palermo, che costeggia il rilucente Rio della Plata. La loro sigla era specie marcetta che traeva origini dall'Hindustan. Questi studenti erano tanto bravi raccogliere riconoscimenti successo in tutta Buenos Aires. La «baracca» originaria era più sufficiente, perciò nacque l'idea di un club per professionisti, in un'area lontana da Alzona Don Torquado, una quarantina di chilometri dal centro capitale. Nel 1919 un certo Francisco Borgonovo, che nel «college» curava la parte teatrale, accarezzò l'idea dell'Hindu Club, un simpatico e deferente ricordare tempi antichi, quando gli studenti esercitavano con il sassofono e il pianoforte.

L'Hindu Club, che per gli un po' un portafortuna (l'Inter e il degli anni d'oro si stabilirono là durante la loro permanenza Buenos Aires quando affrontarono la Coppa intercontinentale) articola due grandi edifici, paiono casermoni militari. Esternamente austeri, all'interno sono confortevoli e moderni. Un apparato faraonico pace di ospitare 1500 persone, tante quante sono i soci. La cucina è in grado di servire duemila coperti. Fortunatamente l'Hindu Club è poco frequentato dai soci (250 i più assidui) altrimenti sarebbero una babele con disastrose conseguenze per la concentrazione degli azzurri. Comunque da mercoledì all'Hindu Club alloggia anche la Francia di Hidalgo. La coabitazione finora ha procurato problemi, poiché il comprensorio dell'Hindu Club si estende a vista d'occhio, fino dove tramonta il sole.

Per la retta completa, federazione italiana calcio pagherà centomila lire al giorno, con possibilità di usufruire eventualmente di tutte le attrezzature predisposte nei parchi immensi, nelle palestre e nelle sale gioco. Ai lati stupendo «green» dei campi da golf sono stati lottizzati alcuni terreni dove molti soci hanno costruito villette residenze estive o come luogo riposo per il weekend. La quota per un argentino voglia iscriversi prima frequentare dopo questo periferia Buenos Aires di dollari a bimestre, una cifra molto contenuta e naturalmente suggerita dalla proliferazione dei soci. E' molto strano, però, che un club così famoso abbia i saloni per i vari congressi e squadre calcio.

La cosa che più colpisce l'occhio del visitatore è il letteralmente circondati, aggrediti dal verde che in questa stagione (è il novembre italiano) declinante verso l'inverno assume tinte morbide, tenere.

La pagella del tifoso

Voto per _____

Firma _____

Indirizzo _____

Città _____

_____

Inviare: "Sport Stampa Sera", via Marenco 32, Torino non oltre il 30 maggio '78

Trofeo Montellori

Gatto e Mara decisione allo sprint

Anche scorsa Gatto Nero e Mara non hanno errori ed il distacco in classifica immutato. E' quasi certo, a di un grosso capitombolo di delle squadre, che il Trofeo Montellori-Cept una questione che si e nell'ultima giornata campionato.

Si invece messa in risalto outsiders. Il Stella, con un 1 a 0 che rispecchia appieno i suoi meriti, ha tolto al Firenze per il successo finale quale la squadra «ragazzi grecì» aspirava. Significativa vittoria del Barbagia. La squadra di Cinus ha dimostrato, seppur contro dimessa Trattoria Ernesto, di essere uscita crisi cui stata soggetta.

Importanti i prossimi scontri tra San Giorgio e Da Mara e tra il La ed il Cubana '56, primo riprova per squadra merita il titolo, nel secondo per le prime posizioni rincalzo. **d.**

Risultati: Bar Stella-Firenze 1-0; Barbagia-Tratt. Ernesto 2-1; Da Mara-Pro Fiorentina 1-0; Bar Nello-Gatto Nero 1-2; Caraffa-San Giorgio 1-1; Benito-Porta Rossa 0-2; Forchetta d'Oro-Cubana 66 0-2.

Classifica: Gatto Nero 34; e Felice 33; Cubana 29; La Caraffa e San Giorgio 24; Bar Nello e Firenze 23; Porta Rossa 20; Barbagia 19; Pro Fiorentina 17; Bar 13; Tratt. Ernesto 10; Benito 9; Forchetta d'Oro 7.

Prossimo turno (oggi): Bar Stella-Tratt. Ernesto (Mad. di Campagna ore 14,15); Porta Rossa-Pro Fiorentina (id. 15,30); Bar Nello-Benito (id. 16,30); Da Mara-San Giorgio (Mercadante 15,15); Barbagia-Fi (id. 16,30); Forchetta d'Oro-Gatto Nero (Robaldo 15,30); La Caraffa-Cubana (Cenisia 15,30).

Baseball ■ Torino

L'Alpestre contro il pronostico

Non è questa la stagione migliore per l'Alpestre; dapprima tecnici maltempo, squadra novarese tiene comunque validamente il campo, anche se, ripetiamo, pizzico di fortuna quest'ora posizione sarebbe molto più confortante. Mercoledì scorso, esempio, c'era la grossa occasione Germai incompleta: al contrario, la squadra di Guillizzoni poteva contare sugli ultimi arrivi, cioè gli americani Ragusa e Bonsignori. Un autentico diluvio ha reso impraticabile il te di via Passo Buole. La partita verrà recuperata in giugno. Peccato, perché la Società azzurra contava un buon incasso migliorare i suoi magri bilanci.

Stasera, contro la Bologna, ancora una volta il pronostico taglia fuori l'Alpestre: oltre tutto, gli ex campioni d'Italia reduci da una grossa vittoria in quel di Bollate contro la campionato. Questo significa che bolo- ingranato la marcia giusta. All'Alpestre il compito di rispondere in modo adeguato, stasera alle 21 e domani pomeriggio, 15.

Per la Lawson's, invece, la lunga trasferta di Trieste: i ragazzi di Tito Rael sono al comando della classifica, intendono restarci, anche i triestini, ovviamente, linea d'attacco assai rispettabile. Ma a questo punto stagione i torinon possono permettersi il di perdere.

Programma: *Serie B* - Torino-Avigliana; Alessandria-Sanremo; Cus Genova-Vercelli; Savona-Folt Torino. *C* - Borgo San Dalmazzo-Avigliana; Moncalieri-Fossano; Saluzzo-Red Lions; Biella-Settimo; Sisa Vercelli-Castellamonte; d'Aosta-Claver Torino.

g.gand.

Pallone elastico

Per un metro vince Berruti

PIERO GALASCO

ALBA — Felice Bertola e Massimo riusciti spuntarla. Senza dover presentare ricorso, i due big del pallone hanno ottenuto una riduzione del loro handicap battuta. Un metro in meno nei confronti tutti i loro avversari. Comunque vada per loro il campionato, questa è loro prima importante vittoria, e nello stesso tempo una sconfitta tecnica, la quale solo dieci giorni all'unanimità, due metri di vantaggio per Arrigo, locco, Belmonte e Devia e quattro metri a Defilippi, Tarasco e Rosso. A loro volta questi tre metri vantaggio nei confronti di Arrigo e compagni.

Ora tutti faranno, diciamo così, un passo indietro di metro, sembra con generale soddisfazione tutti i capitani (ansi di Defilippi, Tarasco e Rosso?). A questa soluzione si è giunti ieri sera al termine di una nervosa riunione della lega delle società, tenutasi ad a. All'ordine del giorno c'era la disciplina tornei in notturna, ma questo punto è passato in coda per affrontare subito le grana della settimana.

Proposte ce ne un po' tutti i dirigenti (ognuno si capisce tirava, si suoi dire, l'acqua al proprio mulino), anche un po' cervellotiche, poi finalmente si è trovata la quadratura cerchio, grazie anche all'abilità dialettica del segretario Fipe, Dezani. Dezani contattava con una serie di i commissari, ricevendo il assenso formale alla ratifica, la Lega presentava proposta della riduzione generale un metro, che veniva approvata dai dirigenti.

Stamane Torino sarà la riunione della commissione tecnica per la presa d'atto ufficiale. La decisione arrivare a tamburo battente perché nel pomeriggio (ore 16,30) Berruti è impegnato contro Defilippi nella campionato e vuole certo regalare metro all'avversario. Le gare si giocano domani; Cuneo Arrivo affronterà Bertola, ad Andora scontro fra Devia e Belmonte, Castelletto-Molina Tarasco riceverà Balocco.

BOCCE WEEKEND

Per la «nazionale» non ci sono domani gare in calendario (il torneo di S. Margherita Ligure è stato annullato), ma alcune squadre (Barbano, S.I.a., Ferrania, Lancia e Olimpia) saranno impegnate oggi ad Alessio per portare a termine la gara sospesa il 5 marzo per il maltempo: altri giocatori di A parteciperanno al campionato italiano dei bancari che si disputa al Circolo «La Stampa» di piazza Zara.

Le altre gare, tutte a coppie, di domani: a Casale M.to (R/A); Novara, Novi L. e Saluzzo (R); Torino, Avviare S. Paolo (Propaganda provinciale) e Ciriè, Ciriacese (Propaganda regionale); all'U. S. Parocchi gareggiano gli «Allievi»; (Vinovese) i «Ragazzi»; per gli «Amis 'd Turin», indetta dall'U. G. A. - A.R.A.

Anche 50 marines in marcia col Passatore

Torna il Passatore sui gioghi dell'Appennino. Oggi e domani disputata sesta edizione della Firenze-Faenza, «100 Passatore», appunto. gara notturna, supermaratona per tremila, Piazza della Signoria in e Piazza del Popolo in terra del Chianti quella dell'Albana, del e del Sangiovese.

Il record degli iscritti, stabilito lo scorso anno con 2541 al via, è già stato ampiamente superato. Molti gli stranieri, cui i cecoslovacchi e Svoboda, l'elvetico Boudet, il francese Cottereau, tedeschi, jugoslavi, danesi, austriaci... La di Livorno presente con 50 marines, che vedersela con nutrita rappresentanza paracadutisti. La partenza è sata per le ore 16 di oggi.

«Maxigara» anche a Torino, per numero di chilometri, per partecipazione popolare. Si della «Stratorino», che al non ventimila podisti, tra La gara è organizzata «La Stampa» a chilometri da percorrere sono 18; partenza alle 9 piazza S. Carlo.

A MONTANARO

Prosegue nel pomeriggio sul campo sportivo di Montanaro il 3° trofeo calcistico giovanile Comune di Montanaro. Oggi si daranno battaglia ancora le squadre del settore dilettantistico in attesa dell'entrata in scena lunedì delle rappresentanti delle società professionistiche e semiprofessionistiche (Ivrea, Juventus, Torino e Juniorcasale). Questo il programma di oggi: ore 15: Barcanova-Caluso; 16 St. Or- Gabetto-Settimo; 17

Benelli il tuo ciclomotore

Il belga teme di essere aggredito nella sua marcia trionfale

De Muynck ha paura solo dei tifosi

DALL'INVIATO
MAURIZIO CARAVELLA

BRESCIA — C'è ancora una salita, l'ultima, per chi — ingua-ribile ottimista — ha smesso di sperare. E' la cima Sormano: undici chilometri di salita, con tratti di pendenza al dieci per cento; la vetta è a trentasette chilometri dal traguardo di Inverigo, sembra un invito per chi ha coraggio. Ma oltre al coraggio, virtù di pochi, bisognerebbe avere forza e invece tutti sembrano in riserva: Saronni, Baronchelli, Perfino De Muynck, in salita, si sono fatti spingere e puniti dalla giuria (Saronni, ormai in «rosso» da tempo, si è addirittura buscato quindici secondi di penalizzazione, oltre alla multa). Campioni e campioncini sono andati piano, salendo affiancati, un gregge stanco.

C'è la cima Sormano, d'accordo, ma ha l'impressione che per tutti i «big» ci sia un terreno ideale e, solo una sofferenza in più: l'ultima, per fortuna. Baronchelli ieri è caduto due volte: quasi tutta la parte sinistra del corpo presenta escoriazioni e contusioni. E' l'unico che, in teoria — soltanto in teoria — può togliere questo Giro d'Italia dalle mani lunghe di De Muynck. Quasi certamente, non ci riuscirebbe neppure se il Baronchelli, può riuscirci, con bende e cerotti?

Moser, con i suoi minuti abbondanti di ritardo, non riuscirebbe neppure in una scalatore. E non lo è: stato proprio le salite a metterlo k.o. E allora? Allora il Giro d'Italia, salvo capovolgimenti, ormai quasi impossibili, è finito ieri a Sarezzo, con la vittoria di De Muynck. Dice il belga: *anni fa persi la maglia rosa proprio l'ultimo giorno, "cronometro": per scaramanzia, quindi, che non ho ancora vinto. Però riesco proprio a capire, stavolta, potrei perdere la maglia rosa».*

C'è un piccolo pericolo, uno solo: ma anche molti farebbe piacere che aggiudicarsi questo Giro d'Italia un italiano, auguriamo a De Muynck che quel pericolo sia soltanto teorico. Ieri Moser è stato e minacciato Baronchelli, che hanno voluto restituire a Moser l'accoglienza riservata nel Trentino al loro campione. Un motociclista, cercava di stare vicino a Moser per proteggerlo, è stato colpito con un ombrello. E' possibile — ma speriamo che non avvenga — che i tifosi di Gibi oggi tornino alla carica cambiando obbiettivo, rivolgendo le loro attenzioni — tutt'altro che amorevoli — a Muynck, che ai loro occhi ha due grossi difetti: quello di precedere in classifica e quello di belga. Baronchelli ancora invitato i suoi sostenitori alla calma, speriamo che basti.

Insomma, De Muynck. De Muynck — e ciò molto grave — a questo punto temere soprattutto i tifosi. Ha confidato, prima del via: *«Se prenderò qualche pugno, pazienza. Spero solo che qualcuno mi stia vicino, su quella salita, per proteggermi. si un clima di intiQuesti ultimi giorni non finiscono mai, corro paura».*

I corridori partiti da 10,30, dopo leva ieri finalmente hanno potuto riposare un po'. Domani, l'ultima tappa da Inverigo a Milano sarà, vuole tradizione, trionfale per chi, sera, avrà la maglia rosa. Il guaio è che, forse, la marcia trionfale comincerà già oggi.

De Muynck

Il campione del mondo è deluso

Moser: «Non farò mai più il Giro»

DALL'INVIATO MAURIZIO CARAVELLA

— Moser e il d'Italia: siamo vicini ad un clamoroso divorzio? Sembra proprio di sì: il campione del mondo non parteciperà più corsa, Torriani promette e non mantiene. Già tre Moser disertò il Giro d'Italia, che si concludeva alle Stelvio, e La scalpore e polemica a non finire. Moser disse: «E' un per alpinisti, per che in bicicletta». E il discorso così. Perché quest'anno ha deciso correre, visto che il tracciato non gli piaceva? C'erano stati contatti, Sanson e Torriani, prima il percorso annunciato. Torriani aveva rassicurato il «patron» di Moser: «Il Giro d'Italia gli piacerà di sicuro. Lo farò su misura per lui». E Sanson, in cambio, si impegnato: «D'accordo, mi fido. Francesco verrà al Giro».

Poi non andata proprio così e adesso Moser «Ho la maglia di mondo, dovuto partecipare a tutte le classiche di primavera, mentre De Muynck e Baronchelli si sono risparmiati apposta per il Giro. Speravo che questo handicap percorso, che secondo Torriani doveva tavorevole a me. Macché, non tenuto la promessa. E allora io dico che l'anno prossimo, se il tracciato non mi piacerà, resterò a con la mia testa, Di Torriani non mi più».

Aggiunge Moser: Torriani a dappertutto. si pure. non si poi, il Giro parte senza di . L'Italia campione del mondo, dovrebbe proteggerlo in qualche modo. invece mi fa esattamente il contrario. Se il Giro vuol fare a meno di me, io posso fare a meno del Giro. Tanto, su certi percorsi, è fatica sprecata».

E' nervoso, Francesco. per spiacevole episodio avvenuto durante la tappa. gli si è avvicinato e gli ha detto: «Se anche stavolta perdi le ruote in salita, caro campione del mondo, non venire di nuovo a prendertela con me». Moser, che quando pensa una cosa non la manda a dire, ha risposto per le rime, è nato un Per poco, anzi, non è nato un bel pugilato in bicicletta. Ci sarebbe mancato anche quello.

m. car.

Tennis, siamo alle semifinali

Borg: "Higueras batte Panatta,,

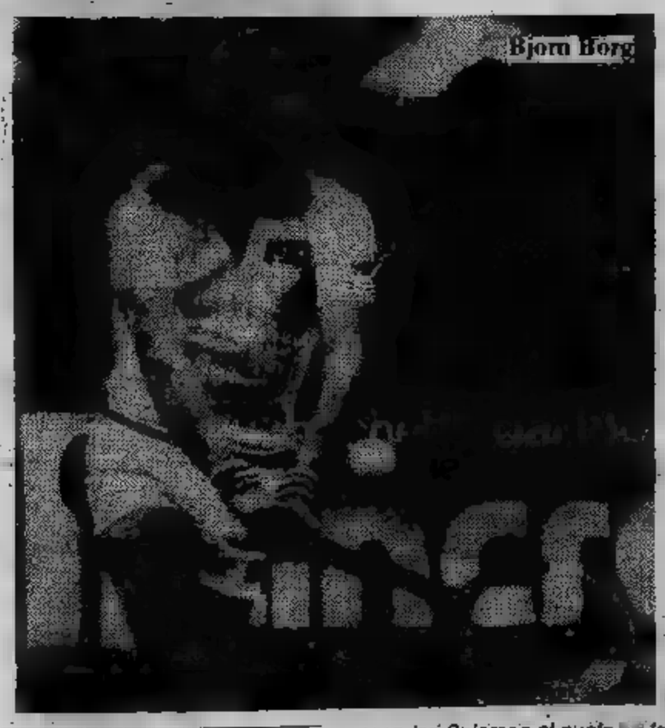
Bjorn Borg

DALL'INVIATO
RINO CACIOPPO

ROMA — «Non ci dubbi. Giocherò la finale contro Higueras. Quello dello spagnolo con Panatta è un match che non vedo come l'italiano possa vincere». *Chi parla così Bjorn Borg, campione svedese dopo aver lasciato un set nei primi turni ad Ycaza e ha poi letteralmente macinato prima Tanner e ieri Solomon al quale lasciato miseria giochi.*

«Capisco perché Bjorn fa spacco — *Belardinelli* —: se incontra Higueras sul velluto. E' sicuro di vincere il torneo. Se in in finale ci arriva Adriano, sono convinto che lo svedese incomincia a dormire più tranquillo. Comunque contro Higueras è diventato difficilissimo vincere per qualsiasi giocatore. Ormai negli ultimi due anni più perso match contro giocatori attaccano. Higue- può perdere solo contro qualche regolarista. Basti dire l'unica sconfitta di questi ultimi tempi l'ha Amburgo contro Vilas ma solo dopo tre set molto combattuti. Poi ha messo ogni . tanto bene acquistato grande si permette pure di fare qualche sorriso campo, lui che pre così serio».

Intanto sogna andare nuovamente in finale. «Borg? Meglio pensare ad Higueras — *dice Adriano* —. Lo spagnolo è molto . Per batterlo dovrò giocare molto bene. Passa di ro- ha un molto fastidioso. E' avversario caldo, ha il In questo momento battuta senz'altro uno dei primi giocatori del mondo. Sarà match molto dai primi quattro sostenuti. Finora ho incontrato tutti giocatori servizio molto effi- Giocatori contro i quali io ero costretto a giocare in chiave quasi difensiva. Contro Higueras, dovrò giocare io. Sarò e dovere impostare il gioco».

«L'importante — *prosegue Belardinelli* — che Adriano riesca a comandare il gioco, che riesca ad essere lui ad imporre il palleggio, altrimenti diventerà tutto molto difficile».

Panatta Higueras non si sono più incontrati dal 1976 Paolo quando lo spagnolo sul parquet dello stadio del quella città suo primo unico dopo tre consecutive sconfitte.

la Joannes bruciatori ha catturato il sole

Impianto solare completo Joannes per disporre di acqua calda gratuita.

Collettori solari per raccogliere le radiazioni del sole anche in inverno e a cielo coperto. Boiler solare "misto", in acciaio inossidabile con speciale isolamento termico che mantiene l'acqua calda per più giorni. Termogruppo Joannes (caldaia e bruciatore) per riscaldamento ambienti, e per integrazione al boiler solare solo se necessario. Il costo dell'impianto si ammortizza facilmente in 2-3 anni perché l'energia solare è gratuita. Applicazioni monofamiliari, condominiali, per camping e impianti sportivi, industriali ed agricole. La rete di 300 punti vendita Joannes risolve qualsiasi problema di installazione e di assistenza.

Joannes
BRUCIATORI-TERMOGRUPPI-IMPIANTI SOLARI
Per ulteriori informazioni consultare le pagine gialle alla voce "bruciatori" o scrivere a: JOANNES, Casella Postale 1969 - Torino

ECONOMICI

15 Autovetture

CITROEN MASERATI
ultimissime prodotte, iniezione elettronica unico proprietario garanzia totale «Eurocasion» disponibili anche versioni a carburatore. Franscar, corso Vittorio Emanuele 208. Tel. 758.282.

CITROEN Ami 8 familiare c.c. [redacted] co proprietario anno 1975 fino a L. 1.890.000 rateizziamo anche con minimo anticipo - Visitateci - Automarkets Corso Principe [redacted] 11.

COMPERIAMO
vetture recenti grande valutazione pagamento subito per contanti senza spese. Lincerauto, corso P. Oddone 68.

COMPERIAMO
[redacted] valutazioni. [redacted] corso Grosseto 55.

CONTANTI
[redacted] comperiamo autovetture tutte marche non sinistrate. Soima, corso Giulio Cesare 186, telefono 205.1977.

CX 2000 PALLAS
grigio metallizzato servosterzo, condizionatore garanzia «Eurocasion» 6 mesi 10.000 km. Franscar corso Vittorio Emanuele 208. Tel. 758.282.

DIPENDENTE vende 126/650 blu perfetta semestrale km 1800 via Cavour 42.
DYANE 6 da L. 1.700.000 a L. 2.400.000 anno 1975 76 77 - Rateizziamo - Minimo anticipo - Vera occasione - Visitateci - Automarkets Corso Principe Eugenio 11.

ELIMINATO
[redacted] SUPERBOLLO DIESEL
sulle Opel Rekord 74 75 76 77 ricondizionate e vendute con garanzia; permute e rateazioni sino a 30 mesi. Sale Opel, corso Giulio Cesare 202 - Torino, telefono 265.756.

[redacted]
auto tutte le marche Autodestefani [redacted] Grosseto 55.

FIAT 127 [redacted] perfetta unico proprietario [redacted] via [redacted] 50, tel. 396.178.
FIAT 128 Rally ben tenuto 71. Automar via Tunisi 50, tel. 396.178.
FIAT 128 2 e [redacted] porte vare oc[redacted] buona meccanica. Automar via [redacted] 50, tel. 396.178.

FIESTA 3 PORTE
con L. 703.000 alla consegna e L. 119 mila al mese Iva compresa all'Euromotor con il Leasing. Ford Fiesta... è Ford. Euromotor a Torino corso [redacted]pe Eugenio 11, corso [redacted] 318.

[redacted]DA DIESEL
con L. 1.568.000 alla consegna e L. [redacted] al [redacted] Iva compresa all'Euromo[redacted] con il Leasing. Ford Granada diesel... è Ford Euromotor a Torino cor[redacted] Principe Eugenio 11, corso Grosse[redacted] 318.

FIAT 132 1600 nuovo modello quattro mesi argento metallizzato mai urtata perfetta privato vende. Tel. 6508700 [redacted]

FIAT 128 coupé S.L. 1100 e 1300 anno 1972 73 74 vere occasioni - Permutiamo - Rateizziamo anche con minimi anticipi - Automarkets Corso Principe Eugenio 11.
FIAT 850 furgoni normali e rialzati anno 1972 73 74 75 da L. 1.800.000 a L. 2.400.000 permutiamo rateizziamo anche con minimi anticipi - Automarkets Corso Principe Eugenio 11.
FIAT 128 4 porte anno 1971 72 73 75 76 da L. 1.200.0000 a L. 2.700.000 tutte ricondizionate - Rateizziamo - Permutiamo - Automarkets [redacted] Principe Eugenio 11.
[redacted] Special T 1600 berlina, colore blu scuro anno 1975 pe[redacted] di provare a L. 2.300.000 - [redacted] - [redacted]amo [redacted] con [redacted] anticipo - Auto[redacted] Corso Principe Eugenio 11.

FURGONI [redacted]
pulmini comperiamo purché buone condizioni. Disponiamo assortimento [redacted] a benzina anche rialzati pagamento rateale leasing garanzia totale. Autotendar, via Giulia di Barolo 3/D. [redacted] 831.751 896.548.

FORD Transit diesel cassone 130 anno 1975 unico proprietario perfettamente in ordine a L. 3.200.000 vendesi - Permutiamo - Rateizziamo - Visitateci - Automarkets Corso Principe Eugenio 11.
FORD Escort 900-1100-1300GT 2 e 4 porte anno 1970 71 72 73 74 75 76 da L. 700.000 a L. 2.750.000 ricondizionate di carrozzeria e motore - Rateizziamo, permutiamo anche con minimi anticipi - Visitateci - Automarkets Corso Principe Eugenio 11.
FULVIA coupé 1300 Rally S 1970 blu cerchi lega gancio traino perfetta vendo privatamente. Tel. 505.004 ore pasti.
GIULIA 1300 anno 1975 a L. 3.400.000 - Alfetta 1800 anno 1976 e 1977 da L. 5.300.000 a L. 5.800.000 - Vetture perfettamente in ordine - Accessoriatissime - Rateizziamo - Permutiamo - Automarkets Corso Principe Eugenio 11.
GIULIETTA 1300 metallizzata pronta consegna cliente [redacted] contratto. Tel. 910.462.
[redacted] Lancia Autobianchi ottime occasioni usato. Corso Regina Margherita 270.
LANCIA Gamma coupé 2 mesi possibilità leasing. Bmw 320 anno 77, Alfetta 2000 mesi 10, Simca 1308 GT, Dyane 6 vende Autocandor corso Palestro 4. Tel. 910.462.

L'USATO SOIMA
il conviene. Prova Soima, corso Giulio Cesare 186, telefoni 205.1977 205.2005.

MANCINI recentissime Ferrari, Porsche Carrera, Lamborghini, MP Lafer, Jaguar XJ6 4200, BMW 633 coupé, Mercedes Pagoda, Matra Ranger, Triumph TR7, Renault, Lancia Stratos, altre occasionissime. Corso Marconi 5, telefono 683.295 Torino.
MANCINI recentissime Rolls Royce, Morgan spider 2 più 2, Ferrari 208 GT4, 308 GTB, 365 2 più 2, BB coupé, Lamborghini Urraco 2000, Porsche Carrera 2700, MP Lafer spider, Jaguar J6 4200, BMW 520 I, 633 CSI coup., Porsche 2400 Targa e coupé, Mercedes Pagoda 350 SL, 350 SLC, 450 SL, Golf GTI, Citroen CX 2200 Diesel, Mercedes 200 D, 280 SE, Triumph TR7, 130 coupé, Mercedes diesel 2000, 3000, Renault 30 TS, Dino 2400 coupé. Corso Marconi 5, tel. 683295, Torino.

MERCATO AUTOCARRI
VEICOLI COMMERCIALI
nuovo e usato, tutta la gamma Fiat-Om, consegne sollecite, finanziamenti anche Sava Leasing. Pollaro F.lli 725.746 725.864, corso Francia 30 di Collegno.

MERCEDES 200 diesel fine 75 km 47.000 accessoriata veramente perfetta privato vende. Tel. 6508700 487.762.
OPEL Concessionaria MBM via Bertola 3, Chivasso. Telefonare 910.2710 pronta consegna per ogni modello [redacted] valutazione usato.
PEUGEOT 504 diesel [redacted] 1976 31.000 km originali vendesi L. 4.800.000 anche ratealmente. Magistrelli Ciri[redacted]. Tel. 9204500 9209316.
PRIVATAMENTE vendo Giulia 1300 5 marce fine 68 perfette condizioni. Tel. pasti 772.191.
PRIVATAMENTE vendo bellissima Fulvia coupé fine 72 perfette condizioni. Tel. pasti 772.191.
PRIVATO vende a privato Fiat 500 F fine 1969. Tel. [redacted] pasti 342.043.
PRIVATO vende Alfasud rossa [redacted] 76 ToN80, 32.000 km. Tel. ore 442524.
RENAULT Concessionaria Soima, corso G. Cesare 186, grande vendita nuovo Renault e usato tutte marche. Telefoni 205.1977 205.2005.
ROULOTTE vendesi, 6 posti, con veranda lire 1 milione 450 mila. Telefonare ore ufficio 641.050.

goditi i mondiali di calcio a colori!

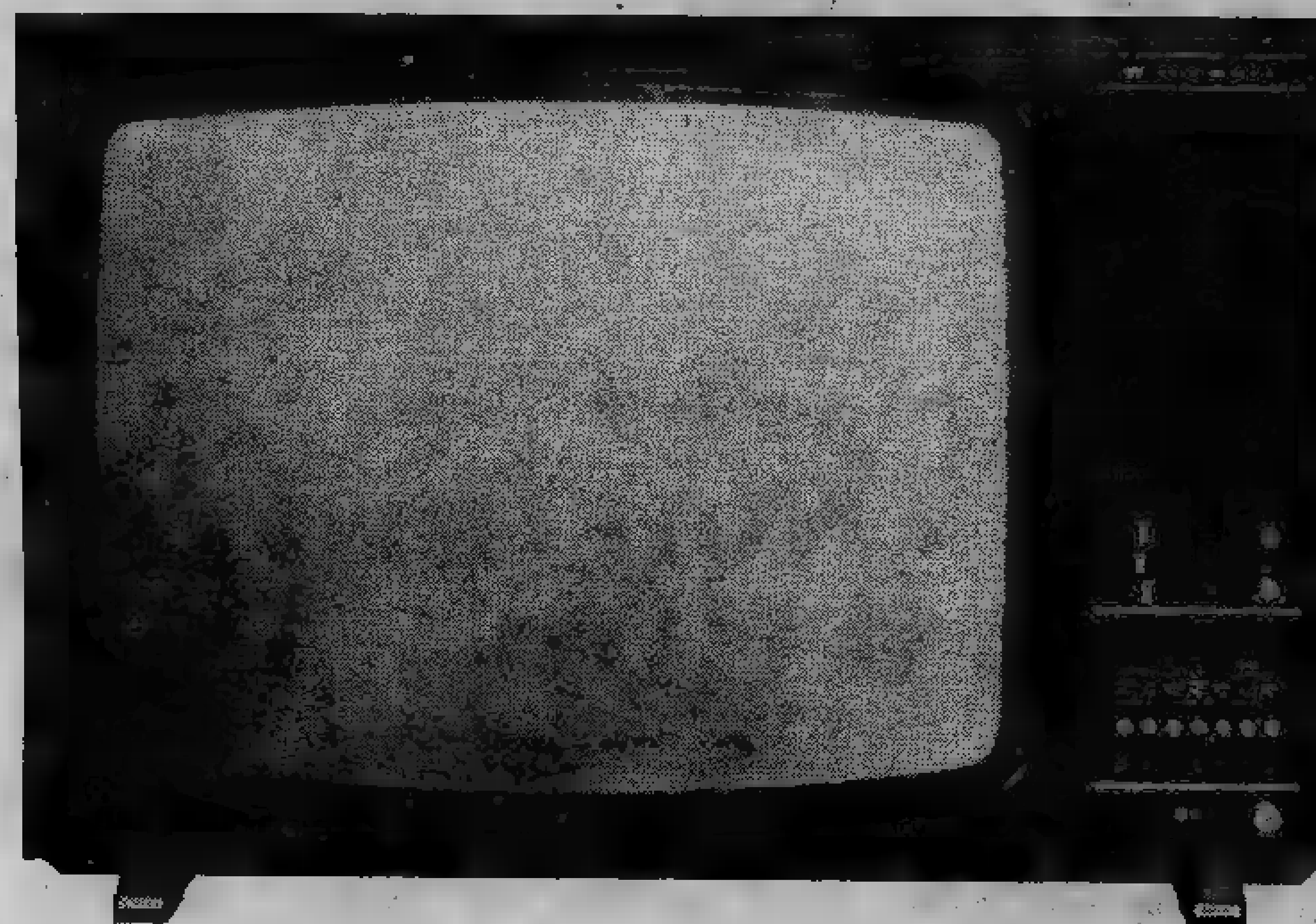

comprati INDESIT

i colori più brillanti; la tecnica più aggiornata; i componenti migliori; un prodotto di una grande industria: 13 stabilimenti - 13.000 dipendenti

12 mesi di garanzia
assistenza INDESIT ovunque.

la qualità
al miglior prezzo del mercato

STUDIO BARALE

ROULOTTE 4 posti come nuova a L. 1.950[redacted] vera occasione visibile Automarkets Corso Principe Eugenio 11.

SCOFIT AUTOVETTURE
Fiat [redacted] e Autobianchi semestrali nuove di tutte le marche pronta consegna [redacted] vasto assortimento usato, permute, rateazioni. Corso Turati 15, telefono 599.878.

SPYDER Beta 1600 anno 1976 ottime condizioni vende concessionaria Lancia Svat, via C. Colombo 43, tel. [redacted] - 505.247.

TUTTO DIESEL
Grande assortimento Mercedes, Opel, Peugeot, Golf, Land-Rover, Jeep Commando, pulmini furgoni vendiamo garantiti, inoltre acquistiamo massime valutazioni Autolander via G. di Barolo 3-D corso Belgio 179, telefoni 831.751 896.548.

VASTO assortimento Innocenti Mini 1000-1001 anno 1972 73 74 da L. 1.450.000 - Perfette di carrozzeria e meccanica completamente ricondizionate - Permutiamo - Rateizziamo - Automarkets Corso Principe Eugenio 11.
VENDIAMO rateando selezionate 126, A 112, 127, 128, 131, 132, Alfaromeo Bmw, Beta Corso Raffaello 3, tel 658.003.

VI PRESENTIAMO
la Chrysler S[redacted] Horizon 1100 cc 1300 da L. 3 milli[redacted] mila [redacted] Iva Concessionaria Lincarauto, corso Principe Oddone 68; corso Orbassano 72.

132 diesel pronta consegna prova dimostrazione, rateazione Leasing, auto Graziella, corso Tortona 33. Tel. 878.785.

400 VETTURE D'OCCASIONE
alcuni esempi: Fiat 127 da L. 1250.000 a L. 3.300.000 - Fiat 126 da L. 1350.000 a L. 2.200.000 - Fiat 124 da L. 700.000 a L. 2.100.000 - Ford Escort da L. 700.000 a L. 1.800.000 - Ford Taunus da L. 1.000.000 a L. 5.000.000 - Vendiamo - Permutiamo - Rateizziamo anche con minimi anticipi - Automarkets Corso Principe Eugenio 11.

16 Motocicli

[redacted]NDIA 300 v[redacted] 1 milione 700 mila. Telefonare ore ufficio 640.062.

[redacted] Motoalpinismo regolarità Trial [redacted] al giusto[redacted] Borgaretto via Camerano 2. Telefono 542.358.
VESPA ultimi modelli P125X P150X P200E pronta consegna Ciao Bravo Boxer Gilera motocarri Ape portata da 2 a 6 ql. Gastaldelli [redacted] Peschiera [redacted]. Tel. 372909.

18 Acquisto alloggi

A.A.A. CASABIANCA acquista in contanti alloggi liberi in Torino. Telefonare 549.254 535.597.
ABBISOGNAMI in contanti appartamento o casetta in Torino purché liberi anche da ristrutturare. Tel. 599.657.
ACQUISTO appartamenti 2-3 [redacted] servizi senza pre[redacted] zona purché liberi pagamento [redacted] Tel. 488.972.
ADIACENZE Provveditorato agli Studi acquisto pagando subito appartamento dimensioni medie e signorile. Tel. 750.272.
ANZIANI pensionati acquistano alloggi 2-3 [redacted] zona [redacted] Torino pagamento in contanti. Tel. [redacted] ore ufficio.
CAUSA trasferimento cerco urgentemente appartamento in Torino o vicinanze 2-3 camere tinello cucinino. Tel. 6505254.
CERCO appartamento libero in Torino 1-2 camere tinello. Tel. 591827.

CONTANTI
paghiamo al miglior prezzo di mercato i vostri appartamenti, stabili in blocco, da frazionare, ville, rustici. Fidatevi di
CASALEONO
che di case [redacted] ne intende! Corso Regina Margherita 7. 832.904.

GABETTI cerca stabili prima e seconda cintura Torino Rivoli Venaria Alpignano Pianezza Beinasco Orbassano, valutazione gratuit[redacted]imo realizzo, nulla c'è dovuto in caso di mancata vendita. Tel. 6767.

L'IMMOBILIARE
011 582.[redacted]r vendere permutare acquistare il [redacted] appartamento rapidamente [redacted] con società e competenza.

L'IMMOBILIARE
[redacted].409 per vendere pe[redacted] acquistare il vostro appartamento rapidamente con società e competenza.
PRIVATO acquista appartamento o mansarda liberi 3-4 camere anche da ristrutturare zona [redacted]lline Valentino cen[redacted]. Tel. 640.770.
SPOSI cercano alloggio libero in Torino 2-3 camere cucina servizi pagamento contanti. Tel. 503392 ore pasti.

19 Vendita alloggi

A.A. BORGARO Torinese 4 grandi bagno servizi in nuova costruzione giardino soltanto 8.250.000 per camera ampio box vende Studio Lisotto 789.132.
A.A. CASELLETTE in villetta nuova bifamiliare alloggio con mansarda box giardino facilitando vende Studio Lisotto 789.132.
A. DESTEFANIS vende via Principi d'Acaja salone 2 camere cucina bagno affittato 35 milioni. Tel. 540.405.
A. UNIONCASE 549777 D adiacente piazza Massaua camera tinello cucinino bagno 7 milioni 500 mila dilazionabili.
A. UNIONCASE 549777 E corso Rosselli 82 in stabile ristrutturato appartamenti di 1-2-3 camere cucina servizi prezzi a partire da 4 milioni.
A. UNIONCASE 549777 B via Passo Buole 10 2 camere cucina bagno 11 milioni 3 camere cucina bagno 16 milioni 800 mila, pagamento agevolato [redacted] tuo fondiario 5%.
A. UNIONCASE 549777 C largo Sempione 168-170 ultimo appartamento 2 camere cucina servizi 7 milioni 300 mila dilazionabili.
A. UNIONCASE 549.777 C Rivalta via Sant'Antonino appartamento composto da 2 camere cucina ingresso bagno 16 milioni 300 mila meno [redacted] fondiario.
A. UNIONCASE 549.777 [redacted] Nichelino via Don Minzoni [redacted] tinello cucinino bagno [redacted] milioni 500 [redacted]
A. UNI[redacted] 549.777 [redacted] corso Rosselli 82 in stabile ristrutturato appartamenti di 1-2-3 camere cucina servizi prezzi da 4 milioni.
A Mirafiori privato vende bellissimo alloggio camera tinello servizi mutuo 6% iva al 6%. Tel. 342.157.

ABBIAMO in residenza [redacted] grande parco ai piedi collina lussuosi monolocali completamente arredati alto reddito 18%. Tel. 598.705 - 537.046.
ADIACENTE corso San Maurizio monocamera mq 35 5 milioni 400 mila, magazzino mq 150 22 milioni 750 mila mutuo dilazioni. Contrattare 748.475.
ADIACENZE piazza Massaua causa espatrio vendo stessa casa 2 alloggi di 2 camere tinello bagno L. 15.900.000 complessivo tel. 740.489.
AFFARE Immobiliaretoro: centralissimi via San Tommaso 10 angolo via Pietro Micca, alloggi [redacted] cucina servizi 4 milioni 700 mila 2 camere cucina servizi 6 milioni 700 mila 3 camere cucina servizi 9 milioni 600 mila mansarde box posti auto magazzini minimo contanti e dilazioni personale sul posto anche festivi. Telefonare 501.219 590.693.
AFFARE Immobili[redacted] in residenza prestigiosa villetta salone pranzo studio 3 camere cucina [redacted]zi box auto tavernetta mutuo [redacted] e [redacted]lioni di p[redacted]nto telefono [redacted]
AFFARONE a 10 minuti d'auto sulle verdi colline di Superga impresa vende direttamente alloggi in palazzina panoramicissima salone cucina 2 letto bagno termo ampi terrazzi garage giardino privato L. 20.000.000 più 15.000.000 mutuo rifiniture accurate pronti alle ferie. Tel. 290057.
APPARTAMENTO privato vende 4 vani più servizi via Bellfiore. Tel. 621.682 dalle 13 alle 16.
APRIA Immobiliare sas vende libero in Castellamonte su piazza principale vista incantevole alloggio moderno su piano unico 10 vani mq 210 doppi servizi divisibile, affarone. Telefonare 513.751.
ATTICO libero nel centro di Grugliasco panoramico camera e tinello con grande terrazzo L. 17.500.000. Tel. 519017 - 518083.
ATTICO libero panoramico (via De Sanctis [redacted] camera, tinello cucinotto bagno terrazzo 16 milioni [redacted] mila. Tel. 390.272.
BORGARETTO via Papa Giovanni XXIII recente: camera tinello cucinino bagno 10 milioni 500 mila dilazionabili. Gabetti 5767.
BRUINO centralissima palazzina signorile: alloggi 3 camere cucina[redacted] pronti subito [redacted] Telefonare [redacted]

«CASAPIU'»
vende libero a Pino Torinese appartamento in palazzina con giardino condominiale: 2 camere tinello cucinotta bagno terrazzo box auto 35 milioni 500 mila più mutuo 1 milione 500 mila. Telefonare 768.657 - 747.204.

«CASAPIU'»
vende libero Lungo Po (adiacenze corso S. Maurizio) appartamento in casa d'epoca con splendida vista collina: salone 3 camere ampia cucina doppi servizi soffitta e cantina 70 milioni. Tel. 768.657 - 747.204.

CENTRALE libero presso Municipio 1° piano adatto ufficio 220 mq 25 milioni più mutuo. Telefonare ore 18-21 al 537.132.
CENTRO EUROPA vendesi direttamente in elegantissimo condominio ultimi appartamenti 3-4-6 camere, servizi, box, mutuo fondiario e dilazioni. Telefono 683.727.
CENTRO Europa alloggio libero soggiorno 1 camera 1 cameretta cucina servizi box auto. Telefonare 831.380 - 835.570.
CENTRO Immobiliare libero adiacente corso Traiano camera tinello cucinino servizi L. 19.500.000. Tel. 6505287.
CENTRO Immobiliare vende libero via Onnea soggiorno 3 camere cucina servizi L. 37.000.000 Tel. 6505287 - 6505370.
CENTRO Immobiliare vende adiacente corso Orbassano salonino 2 camere tinello cucinino L. 48.500.000. Tel. 6505287.
CENTRO Immobiliare vende libero piazza Manno salone camera cucinotto servizi L. 47.000.000. Tel. 6505287 - 6505370.
CENTRO Immobiliare vende libero zona Crocetta saloncino camera cucinotto servizi. Tel. 6505287 - 6505370.
CENTRO Immobiliare vende adiacente corso Unione Sovietica 3 camere cucina servizi L. 22.000.000; Tel. 6505287 - 6505370.
CENTRO Moncalieri libero salone 2 camere cucina bagno. Tel. 650.5539 - 650.8479; mutuo dilazioni.
CHIERI libero via Montalera in palazzina recente 2 camere cucina servizi possibilità mutuo dilazioni Galotto 488.672.
COLLEGNO corso Francia libero panoramico soggiorno camera tinello cucinino servizi dilazionando vende Galotto 488.672.

[redacted] 533322 [redacted]
Regio Parco via Maddalene 50 bis stabile moderno 1-2 camere cucina ingresso bagno da 10 milioni 800 mila a 16 milioni 200 mila muri negozio mq 75 circa con annesso magazzino 27 milioni 500 mila.
CONSULEDILE 533322 vende v[redacted] scolo 8 [redacted] 1-3 [redacted] cucina bagno da 12 milioni a [redacted]oni 3 camera tinello cucinino bagno 25 milioni box 5 milioni 600 mila.
CONSULEDILE 533322 vende Cascine Vica modernissimo 2 camere tinello bagno 15 milioni 500 mila compreso mutuo box auto 3 milioni 500 mila.
CONSULEDILE 533322 offre presso corso Sebastopoli via Monasterolo 25 ultimi alloggi recenti camera tinello cucinino bagno 9 milioni 900 mila box auto 4 milioni.
CONSULEDILE 533322 frazione via Maddalene 40 (presso Manifattura Tabacchi) stabile recente 2-3 camere cucina ingresso bagno da 9 milioni 600 mila a 12 milioni muri negozi ottimi generi 13 milioni 500 mila.
CONSULEDILE 533322 offre ultime occasioni in palazzina zona S. Rita via Caprera 28 bis 2 camere cucina ingresso bagno a soli 14 milioni 600 mila dilazionabili.
CONSULEDILE 533322 vende via Saluzzo 101 in stabile decoroso a prezzi convenientissimi mono 1-2-3 camere cucina ingresso bagno da 2 milioni 800 mila a 12 milioni 900 mila volendo box auto semplici e doppi.
CONSULEDILE 533322 vende Moncalieri via Papa Giovanni XXIII 29 (a pochi metri da Corso Trieste) in stabile vista collina spaziosissima camera tinello cucinotto bagno da 10 milioni 600 mila compreso mutuo.
CONSULEDILE 533322 vende Nichelino centro recentissimo camera tinello cucinino bagno 10 milioni 950 mila volendo box 3 milioni 200 mila.
CONSULEDILE 533322 offre a soli 10 milioni 900 mila compreso mutuo 2 [redacted] mere cucina ingresso bagno in Nich[redacted] no occasione.
CONSULEDILE 533322 offre via Chiesa della Salute spaziosissima camera tinello cucinino ingresso bagno 9 milioni 800 mila.
CONSULEDILE 533322 vende Racconigi attico 2 camere e cucin[redacted] gresso bagno ampio terrazzo 13 milioni 500 mila.
COOPERATIVA edilizia assegna alloggi 3-4-5 vani doppi servizi box auto a Rivoli. Tel. 592275.
COOPERATIVA edilizia assegna ultimi alloggi 4-5 vani doppi servizi box auto a San Mauro Torinese. Tel. 540074.
CORSO Francia vendesi 3 camere soggiorno tinello servizi 32 milioni facilitazioni mutuo. Telefonare geometra Fedone 505.753.
CORSO Beccaria quasi corso Vittorio alloggio libero pieno alto salone [redacted] 2 camere 2 bagni box auto. T[redacted] 831.380 - 835.570.
DI SALVATORE 587635-587[redacted]3 vende nuova villa 2 piani collina Piossasco box tavernetta giardino 89.000.000 mutuo.
EUROIMMOBILIARE vende mansarda centralissima completamente ristrutturata arredata 7.000.000 dilazioni. Tel. 658.613.
FELETTO via Fontana [redacted] nuovi in palazzina: 2 [redacted] bagno [redacted]milioni 450 mila; 3 vani bagno 22 milioni 900 mila; 3 vani bagno 29 milioni 500 mila [redacted] mutuo fondiario. Gabetti 5767.
FIN. C.I. vende libero largo Francia 3 [redacted]ro cucina servizi 16.500.000 eventuale mutuo. Tel. 503691 - 535940.
[redacted] spa libero uso ufficio [redacted] Gasalone due camere bi[redacted]servizi ristrutturato internamente 56 milioni più mutuo fondiario. Telefonare 501.970 - 591.980.

FRAZIONIAMO
[redacted] recente corso Peschiera 336/1 alloggi 2 camere cucina servizi da L. 16 milioni 900 mila, disponibili box auto, minimo contanti [redacted] e dilazioni, personale sul posto anche festivi, Immobiliaretoro 501219 590693.

IPIM Spa vende libero adiacenze via Tripoli camera cucina servizi 11.000.000 dilazioni. Tel. 516278 - 519583.
IPIM Spa vende libero in Collegno soggiorno camera tinello cucinino 28.500.000 mutuo, tel. 519583 - [redacted]
IPIM Spa vende libero via Baya salone 3 camere cucina servizi 41.000.000 volendo dilazioni. Tel. 516278 - 519583.
IPIM Spa vende libero p.za Solferino salone soggiorno 4 camere cucina bis-servizi biingressi anche [redacted] ufficio. T[redacted] 519583.
IPIM Spa vende libero in Bibiana villa bifamiliare recentissima con tavernetta terrazzo box terreno 1500 mq 85.000.000 dilazioni. Tel. 519583 - 516278.
IPIM Spa vende libero adiacenze c.so Siccardi salone soggiorno 3 camere cucina 3 servizi 85.000.000 dilazioni. Tel. 516278.
IPIM [redacted] vende libero presso c.so Tassoni [redacted] soggiorno camera cucina servizi 22.000.000 dilazioni. Tel. [redacted]9583 516278.
IPIM Spa vende libe[redacted] in Moncalieri recente salone 2 camere cucina 2 box 66.[redacted].000 [redacted]ioni. Tel. [redacted] 519583.
LEINI' in palazzina tra il verde signorili dimensioni diverse subito abitabili 2 camere tinello cucinino 14.000.000 contante resto mutuo e dilazioni via Alfieri 11 (200 mt prima della circonvallazione a destra) personale sul posto sabato e domenica Majora S.p.a. 758625.
LIBERO subito angolo corso Ferrucci camera cucina ingresso bagno 16 milioni 400 mila dilazionabili. [redacted] Casa 549777.

(Continua)

STAMPA SERA AUTO

CONSEGNE DA METÀ GIUGNO

Ritmo, 7 idee nuove per un'auto nuova

«Le vedremo presto sfrecciare per [redacted] dopo la [redacted] presentazione nello [redacted] della Fiat [redacted] Salone dell'auto. [redacted] è piaciuta [redacted] fuor di dubbio, e lo dimostrano i [redacted] ordini che la Casa di Mirafiori sta per iniziare ad evadere proprio in questi giorni. Con la speranza, ovviamente, [redacted] far [redacted] volta, così come è [redacted] in passato per vetture [redacted] ad una fetta di mercato che si potrebbe [redacted] «media».

Di Ritmo ne verranno [redacted] dodici versioni con tre diversi motori: [redacted] e 75, a tre o cinque porte [redacted] allestimento C e CL [redacted] con [redacted] rispettivamente di 1100, [redacted] e 1500 cmc. Sul mercato italiano le prime due [redacted] offerte con cambio di velocità a quattro o a cinque marce; [redacted] terza [redacted] con cambio automatico. I prezzi [redacted] compresi tra i quattro milioni [redacted] mila [redacted] lire [redacted] Ritmo 60 [redacted] porte [redacted] cinque milioni 610 mila 900 lire della «75» cinque porte CL con cambio [redacted] che, [redacted] vogliamo, [redacted] l'ammiraglia di questa [redacted] Le consegne inizieranno [redacted] partire [redacted] metà di giugno. [redacted] particolare interessante: i prezzi, [redacted] presentazione statica [redacted] aprile, non subiranno [redacted] le vetture che [redacted] consegnate entro la [redacted] dell'anno.

Definita «vettura europea degli Anni 80» [redacted] Ritmo appartiene alla categoria trainante [redacted] mercati automobilistici europei, tanto che dovrà [redacted] — nell'area diffusionale del Vecchio Continente — con 13 marche che dispongono di [redacted] ventina [redacted] analoghi modelli. In Italia il 20 per cento delle immatricolazioni del '77 ha riguardato questo genere [redacted] vetture e [redacted] previsioni per l'82 part[redacted] del [redacted] per cento, valore [redacted] allineerebbe il nostro Paese alla situazione [redacted] già esistente oggi in Europa (26 per cento [redacted] totale [redacted] immatricolazioni nel '77). Se queste previsioni verranno rispettate, il segmento di appartenenza della Ritmo (che nella terminologia di mercato della Fiat viene indicato [redacted] la lettera C) subirà un notevole balzo [redacted] avanti, valutabile intorno al trenta per cento. Offrendo [redacted] prodotto tecnicamente [redacted] commercialmente valido è prevedibile che entro il 1980 la Fiat porti la sua presenza nel segmento dall'attuale 38,5 per cento a circa il 50 per cento, «raddoppiando — sostengono gli esperti di mercato — il volume delle proprie vendite».

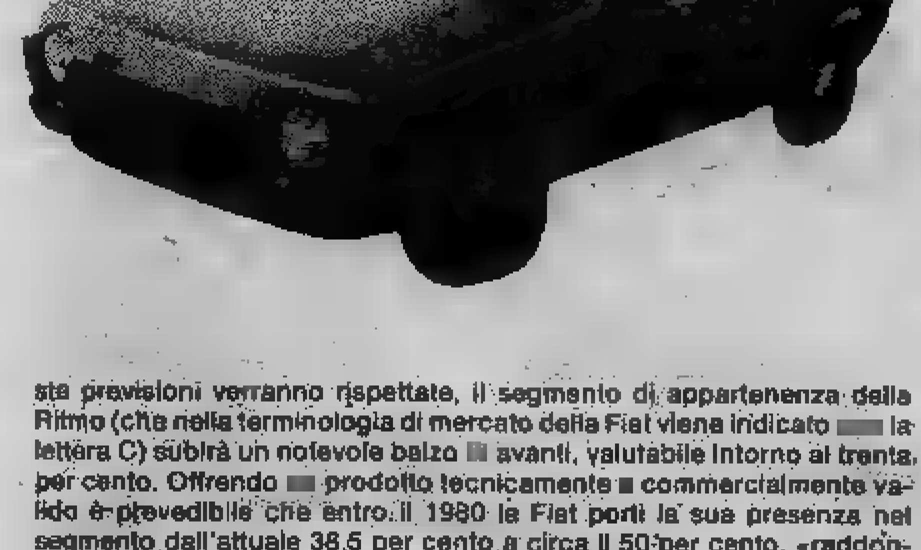

Con questi traguardi, che [redacted] nasconde ambiziosi, [redacted] da sé che la Ritmo è nata in un'ottica [redacted] precisa. Non staremo a tediare il lettore nel riferire punto per punto questa indagine limitando l'analisi ai soli risultati che possono essere raggruppati in tre aree fondamentali: 1) funzionalità, confort e sicurezza; 2) prestazioni, economicità [redacted] assistibilità; 3) qualità ed [redacted].

[redacted], a grandi linee, l'obiettivo [redacted] progetto Ritmo, peraltro già ampiamente sviscerato nel giorno della presentazione [redacted] nuova gamma al Salone di Torino. Da allora attorno a quest'auto [redacted] sono [redacted] molte parole, [redacted] persino stato auspicato (con buona attendibilità) un futuro corsaiolo; qualcuno, con più enfasi, l'ha paragonata ai modelli che nel dopoguerra hanno motorizzato l'Italia, dimenticando però che oggi [redacted] consumatore [redacted] confronti [redacted] una [redacted] automobile è per un approccio più razionale che emotivo. Al di là di queste disquisizioni, ci pare comunque di poter sottoscrivere con tutta tranquillità i sei «punti di forza» della Ritmo, i primi quattro dei quali abbiamo verificato di persona in una lunga prova sui tornanti dell'Appennino tosco-emiliano. [redacted] cioè:

[redacted] ed economicità: motori di elevato rendimento [redacted] bassi consumi, ma [redacted] rinunce sul piano [redacted] prestazioni (velocità massima [redacted] 145 per la «60», 150 per la «65» e 155 per la «75» con il cambio automatico, valori facilmente superabili; consumi [redacted] 120 km l'ora: 8,3, 8,4 e 10 rispettivamente per le tre versioni, dove l'ultima dispone soltanto del cambio automatico).

[redacted] accurato isolamento dell'abitacolo dai rumori [redacted] vibrazioni. (Se c'è un appunto [redacted] fatto [redacted] confort [redacted] riguarda la spartanità dei pannelli delle porte laterali: sarebbe bastato un niente perché anche l'occhio avesse [redacted] parte...).

Aerodinamica: il coefficiente di penetrazione, CX, è di 0,[redacted] il che fa della Ritmo [redacted] delle vetture meglio profilate. [redacted] significa silenziosità [redacted] marcia e riduzione dei consumi.

[redacted] il portello posteriore, il sedile posteriore ribaltabile interamente o soltanto a metà garantiscono [redacted] stipare [redacted] bordo una in[redacted] quantità di bagaglio.

Abitabilità: pur [redacted] una lunghezza contenuta entro i quattro metri, le quote di [redacted] della Ritmo [redacted] tra le più [redacted] categoria.

[redacted] i tempi [redacted] intervento per lavori meccanici [redacted] 15 per cento inferiori a quelli medi della produzione Fiat.

Rubrica a cura [redacted] **EUGENIO FERRARIS**

VINOVO — Domani (ore 15) otto corse

Cavalli e indossatrici

Prima sfileranno in passerella le indossatrici di Badolato vestite (si fa per dire) delle toilettes da giorno e [redacted] che le signore eleganti indosseranno questa estate (se il caldo si decide ad arrivare). Poi le stesse «mannequins» ancheggeranno coperte [redacted] fiabesche pellicce di Togno (e [redacted] fa freddo non avranno da rabbrividire), quindi sofisticati indossatori maschi presenteranno i modelli di Nicola Calendra [redacted] finalmente scenderanno in pista i purosangue (nove) decisi a [redacted] proprio [redacted] Premio [redacted] Moda, tradizionale «handicap» torinese di galoppo, la cui istituzione si perde nel tempo.

Il rituale [redacted] quello solito, ma non mancherà [redacted] far da richiamo come sempre al numerosissimo pubblico, stavolta prevalentemente femminile, che il Premio Della Moda esercita sui «fans» di Vinovo.

In pista, la [redacted] promette emozioni sicure, perché tutti nove concorrenti vogliono vincere. Indichiamo Black Martin e Masai, che per il parziatore sono i migliori (gli ha rifilato i pesi maggiori).

Fra [redacted] altre prove del pomeriggio [redacted] da seguire la corsa «gentlemen». Dei [redacted] concorrenti ben quattro [redacted] amazzoni: Marina Chatel, di origine belga, Jeanne Morra, francese di nascita, Maria Gloria Alfero, torinese, [redacted] Carmela Ghirardi, nata a Modena vent'anni fa. I cinque «riders» hanno di che [redacted] dalle massiccia concorrenza femminile. **a. d. b.**

[redacted] corsa — [redacted] 15,00
PREMIO [redacted]
L. 2.700.000 - m. 4000 cross-country ascendente gentlemen e [redacted]

1. Ciuffagni (78 F. [redacted] Sordi)	- 0 1 2
2. Appio Claudio (77 M. Rocca)	- - 0 0
3. Abime (75½ F. Radice)	- 1 3 3
4. Conte di Felzarago (75 M. Agostini)	- 0 1 3
5. Rellata (71½ Cap. G. De [redacted])	- 0 1 4
6. Jour de Joie (70 G. Calcagno)	rientra
7. Sevres (67 [redacted] Calmi)	- 0 0 2
8. Fortecuora (68 A. Cozzi)	- 0 3 0

Favoriti: Appio Claudio, Ciuffagni

Seconda corsa — ore 15,20
PREMIO BELLOTTA - L. 3.650.000
m. 1200 - Pista grande

1. Nardone (53½ [redacted] Mulas)	- - 0 1
2. Turiello (50 G. Frontini)	3 3 4 3
3. Mazzolino (52 O. Pastore)	- - - 2
4. Salmeggia (48½ G. Pinto)	- - 2 2

Favoriti: Nardone, Turiello

Terza corsa — ore 15,45
PREMIO [redacted]
L. 3.675.000 - m. 3200 siepi
Vendere - [redacted] n° [redacted]

1. Castelsilano (63 L. [redacted])	4 1 3 0
2. Suniesco (64 I. Cecchini)	- 0 3 4
3. [redacted] (64 Gr. Cirini)	4 3 3 3
4. Mess (65 A. Oppo)	- 4 4 1
5. Flames (69 A. Baseggio)	3 4 2 1

Favoriti: Flames, Marta Graziosi

Quarta [redacted] — ore 16,10
PREMIO FILIPPO JUVARRA
L. 1.800.000 - piana [redacted] gentlemen [redacted]
m. 1800 - Pista grande

1. Pelles (65½ J. Morra)	- 4 4 0
2. [redacted] (65 M. Chatel)	- 3 2 0
3. Gamlel (65 [redacted] Bottenali)	- 0 0 4
4. Ciano Flammol (68½ C. Guadagnino)	- 4 0 1
5. Il Corvo (65 MG Alfero)	- 0 3 2
6. Row Silk (65 M. Berra)	- 0 0 0
7. Traro (71 C. [redacted])	2 2 2 2
8. Oltobre (67 Mich. Alliata)	- 0 4 4
9. Polynesia Star (68 M. Simondi)	- 2 2 4

Favoriti: Traro, Il Corvo

Quinta corsa — ore 16,35
PREMIO CASTELLO DI COCCONATO
L. 4.200.000 - m. 3200 - Percorso n° 1
Steeple-chase [redacted]

1. Adam (68 L. Mele)	- 0 4 2
2. Guanaco (67 Gr. Cirini)	- 2 2 4
3. Kalinla (64½ A. Santoni)	- 2 4 0
4. Ciarforon (63 P. Santoni)	- 1 4 3
5. Jawajka (62½ A. Serrau)	- 0 0 0
[redacted] Fioriano (61 R. Cinus)	- 4 3 0

[redacted]: Guanaco, [redacted]

Sesta corsa — ore 17,20
PREMIO DELLA MODA
L. 10.000.000 [redacted]
m. 2200 - Pista grande

1. Black Martin (59 V. Bartalotta)	[redacted] 4 1 3
[redacted] Masai (57 A. Loi)	- 3 1 0
3. Infidel (52 N. Mulas)	3 3 0 0
4. Muschio (50½ G. Frontini)	- 3 3 1
5. Leal Souvenir (50 F. Dessi)	4 3 2 3
6. Sidereus (49½ L. Mento)	2 3 4 0
7. Adaptor (49 L. Salnati)	4 4 0 4
[redacted] Wolfermann (48½ G. Pinto)	0 4 0 2
[redacted] Montecarlo (48 O. Pastore)	[redacted] 1 0 2

Favoriti: Black Martin, Masai

[redacted] — [redacted] 17,50
PREMIO FALLERE - L. 2.400.000 [redacted]
m. 1200 - [redacted] grande

1. Vanello (57 G. Marala)	- 0 3 0
[redacted] Verzolino (57 G. Frontini)	- 0 0 2
3. Van Essen (56½ O. Pastore)	2 4 0 2
4. Ampezzo (53 M. Pisano)	- 0 3 1
[redacted] Ubaye (52½ M. Buaiello)	- 4 1 4
6. Sortba (52 F. Dessi)	- 0 0 4
7. Bellentura (51½ A. Loi)	- 2 2 0
[redacted] Annesa (48 M. Cantarini)	- 1 4 0
9. Marco [redacted] (47½ N. Mulas)	- 0 0 0
10. Ruggero di Lauria (48 A. Di Pinto)	- 0 0 0

Favoriti: Ubaye, Verzolino

Ottava corsa — [redacted] 18,20
PREMIO RIVOLI
L. 5.225.000 - discendente
m. 1800 - [redacted]

1. Marchand (57 N. Mulas)	- 1 2 0
2. Teti (55½ F. Dessi)	- 0 2 1
3. Sasso de' Sassi (53 L. Mento)	- 2 0 4
4. Montego Bay (45½ G. Marala)	- 0 3 0
5. Farah Diba (46½ L. Salnati)	4 4 3 3
6. Parga (46 M. Cantarini)	- 2 2 0

Favoriti: Marchand, Teti

ECONOMICI

19 Vendita alloggi

LIBERO subito via Sanfront 4 ingresso 2 camere tinello cucinino bagno 23 mi[redacted] dilazionabili. Union Case 549777.
LIBERO recente zona Mirafiori 3 camere tinello cucinino ingresso servizi cantina L. 51 milioni 600 mila facilitazioni. Telefonare 441.765.
LIBERO subito via Barbera 36, [redacted] tinello bagno ripostiglio 19 milioni meno mutuo [redacted]lo. Union Case 549.777.
LIBERO subito via [redacted] 7, ingresso 2 camere tinello bagno [redacted] milioni dilazionabili. Union Case 549.777.
LIBERO subito via Baracca 24 soggiorno camera cucinotto bagno ripostiglio 1 8milioni 500 mila dilazionabili. Union Case 549.777.
LIBERO via A. Albertina adiacente corso Vittorio ristrutturato soggiorno 2 camere cucina [redacted] veranda terrazzo prezzo eccezionale. Union Case 549.777.
LIBERO in via Avellino (corso Regina corso Potenza) attico di 2 vani con ampio terrazzo [redacted] L. 22[redacted] 000. Tel. 519017-085.
[redacted] recente [redacted] piano [redacted] Centro Europa pressi [redacted] soggiorno camera cameretta cucina box e giardino con piscina condominiali 37 milioni 500 mila. Tel. 519.017.
LIBERO a ottobre [redacted] in eccentissima palazzina a Moncalieri salone 2 camere tinello, 3 terrazzi 48 milioni 500 mila. Tel. 519.017-85.
LIBERO gennaio '79 in corso Lecce angolo piazza Rivoli 2 camere e cucina a L. 22 milioni 500 mila dilazionabili. Tel. 519.017 - 519.085.
LIBERO recente a Nichelino 4° piano con ascensore termo bagno monocamera con angolo cottura 7 milioni 700 mila. Tel. 519.017 - 519.085.
LIBERO adiacenze [redacted] Sempione corso Giulio Cesare camera e cucina a L. 6 milioni 950 mila dilazionabili al 70%. Tel. 519.017 - 519.085.
LIBERO a Grugliasco adiacenze piazza [redacted] Giovanni spazioso camera e tinello a L. 18 milioni [redacted] mila rateabili. Tel. 519.017 - 519.058.
LIBERO signorile zona Francia grande soggiorno 1 camera tinello cucinino L. 33 milioni più 2 milioni mutuo. Tel. 330.690.

[redacted]
centrali [redacted] reddito ogni comfort elegantemente arredate mq 25 stessa casa mutuo a dilazioni. Telefonare 518.725 - 557.046.

[redacted]
in elegante residence zona Porta Nuova [redacted] direttamente. Prezzi [redacted] L. 15.000.000 compreso atto notarile, elevato [redacted] mercoledì venerdì via U. Rattazzi 1, Tel. [redacted].

NICHELINO frazionamento stabile recente costruzione fronte piazza Municipio appartamenti 2-3-4 camere servizi prezzi vantaggiosi dilazioni. Telefonare 793677 - 302884.
OCCASIONE frazioniamo a Grugliasco in palazzina recente adiacente corso Francia alloggi 1-2 camere tinello servizi termo centrale box dilazioni. Telefonare 539.690.
OCCASIONE vendo fronte Fiat libero signorile monocamera cucina servizi arredato moderno undicesimo piano L. 19.000.000. Tel. 480994.
PINO in palazzina centrale ottima vista vendesi alloggi mq 180 e 210 finiture pregio, giardini privati mutuo. Telefonare 947.0644.
PINO Torinese villa ristrutturata libera 350 mq più ampio giardino mutuo vendesi. Tel. 761058 - 384611.
PIOSSASCO liberi e occupati stessa casa 2 camere cucina e servizi Edil-Residence vende mutuo dilazioni. Tel. 6505559 6508979.

REVIGLIASCO
nel complesso residenziale Pian del Ciliegi vendonsi alloggi pronta consegna salone cucina lavanderia 3-4 camere doppi servizi terrazzo mq 214 a L. 350 mila al mq e mq 226 a L. 380 mila al mq, tavernette con giardino autorimesse private mutuo ventennale S. Paolo sufficiente minimo contanti: personale in cantiere anche giorni festivi. Telef. 860.8061 - 783.372.

RIVAROLO
vendonsi appartamenti in stabile signorile [redacted] forte sconto per ultime vendite, forte mutuo. Telefonare 011-547.119.

S. RITA libero gennaio 79 5 [redacted] cucina 2 ripostigli triplice esposizione a L. 31.700.000 dilazioni. Tel. 519017 - 519085.
S. RITA libero pia[redacted] rialzato adatto anche uso ufficio spazioso 3 camere tinello cucinino servizi. Tel. 557.478.
[redacted] Data vende a Bruino alloggi [redacted] camere tinello [redacted] vizi a partire da L. 12 milioni. Telefonare 704.378.
TAIT vende a Santena libero nuovo 2 camere cucina [redacted] servizi cantina e [redacted] L. 25.200.000 facilitazioni. Tel. [redacted]
VILLA a San Gillio 12 [redacted] Torino in un complesso con tennis e club condominiale composto di salone con [redacted] po al centro 3 camere cucina 2 servizi più 2 [redacted] e servizio al piano mansardato, giardino privato e box auto. [redacted] fondiario e permuta parziale [redacted] immobili in Torino. Immobili Italia, tel. 585.836 - 505.890.

20 Domande affitto

A. MEDICO [redacted]nese cerca a qualsiasi prezzo in qualunque zona 2-3 camere telefonare 306.[redacted] mattino o ore [redacted]
CERCANSI alloggi liberi o arredati uso abitazione e pied-à-terre qualsiasi zona senza vostre spese. Tel. 658859 serietà.
DIRIGENTE ineccepibili referenze bancarie ricerca per 3 anni signorile soggiorno 1 letto cucina. Tel. 539019 ufficio.

GEOMETRA [redacted] in affitto uso ufficio [redacted] propria attività 3-4 vani e servizi zona centro. Telefonare 650.9152.
IMPIEGATI disperatamente cercano 1 o 2 camere cucina servizi anche ammobiliato in Torino. Tel [redacted] 531835.

[redacted] affitto

VILLA
nuovissima Bruino 20 km Torino 2 alloggi indipendenti salone 2 [redacted] cucina entrata bagno più mansarda [redacted] letto [redacted] cina bagno seminterrato [redacted] posti auto [redacted] cantine terreno mq 1100 recintato vendesi L. 75 [redacted] più 35 milio[redacted] tuo. Telefonare 533.986 - 533.947.

VILLA Pino salone 4 camere studio cucina 3 servizi lavanderia garage giardino semiarredata, telefonare 441.474.

[redacted] Traslochi

AUTOTRASLOCHI grandi e piccoli per città e tutta Italia, magazzini deposito mobili. Telefonare 346.777 348.7194 Val[redacted].

[redacted] Mobili, arredi

ARMADIONI veneziani con letti incorporati lusso L. 50.000 a 60.000 porta cucine componibili lusso [redacted] veneziano comò, comodini noce letto ottone combinati 1.500.000 salotto Dralon L. 340.000 ritiriamo mobili usati. Corso Francia 280 [redacted] isolato 74, via S. Donato 96.
ATTENZIONE camere matrimoniali [redacted] mila cucina laminato complete [redacted] mila Pagnone mobili via L[redacted] 29, cortile.
GRANDI affari [redacted] piccolo [redacted] mobilificio S. Maurizio via Verdi 34 Torino, vendita promozionale di cucine all'americana con sconto 50 per cento su prezzi inchiodati [redacted] 1977. Approfittatene.
[redacted] Ponte Nizza per cambio gestione promuove nel mese di maggio offerta speciale [redacted] camera stagionale completa di luci [redacted] a sole L. 150 mila più 15 rate da 40 mila. Approfittatene: via Sestriere 47 Borgo S. Pietro (Moncalieri).
MOBILIFICIO S. Giovanni corso Francia 280 [redacted] isolato 74 via [redacted] Donato [redacted] direct [redacted] quale [redacted] volete il [redacted] fatto [redacted] camere veneziano moderne cucine armadioni ve lo diamo subito ritiriamo i mobili usati visitateci.

[redacted] Artigiani, ecc.

LITOGRAFIA specializzata [redacted] depliants volantini, cataloghi pieghevoli, studio bozzetti esegue lavori [redacted] ordinazione. Lavoro accurato, consegna sollecita. Via Cigna 70. Telefono [redacted].

36 Nautica

RIMORCHI portabarche appendice, carrelli tende acquistate direttamente in fabbrica Coarva via Stampini 16[redacted] nare 290.029.

37 Campeggio e sport

CARAVAN Center vende [redacted] 47 roulottes mq 3,80 con toilettes doppi vetri frigo a veranda a prezzi di fabbrica pagamento fino a 48 mesi anticipo [redacted] za cambiali e [redacted] previlegio. Strada dell'Aeroporto. Telefonare 2621.271.
CARRELLI tenda Sprint ad apertura [redacted] e materassi a molle carrelli appendice, portabarche, acquistate direttamente in fabbrica: Coarva via Stampini 16, telefonare 290.029.

38 Animali e veterinaria

GATTI persiani, collie, cavalier King Charles. West Highland. Allevamento vende. Telefono 640.9197.

[redacted] Ville, cascine, appart. per vacanze, acq.-vend.

A. [redacted] Torino 8 camere cantina [redacted] 8300 bella posizione collinare dominante luce acqua buona strada L. 26 milioni. Telefonare 0141 94.342.

A. DESTEFANIS MARE
Capo Mele Andora sul mare bellissima [redacted]a [redacted] da: salone [redacted] grande cucina bagni, grande giardino recintato posizione residenziale. Telefo[redacted] Torino 011 [redacted], recapito provvisorio Alassio [redacted] 45.296.

A. DESTEFANIS MARE
vende a Ceriale a pochi metri dal mare alloggio formato [redacted] soggiorno [redacted]inino due [redacted]ere bagni terrazzi garage. Telefonare Torino [redacted] 540.405, recapito provvisorio Alassio 0182 45.296.

A. DESTEFANIS [redacted]
Capo Mele [redacted] mare signorilissimo appartamento salone tre camere cucina bagni terrazzo giardino in proprietà, posteggi auto, spiaggia, zona tranquilla e residenziale. Telefonare Torino [redacted] 542.808, recapito provvisorio Alassio 0182 45.296.

(Continua)

Кока-Кола

Coca-Cola la bevanda gassata ufficiale delle Olimpiadi di Mosca 1980.

Coca-Cola

Кока-Кола

OLYMPIADA 80

FANTA

ФАНТА

Ieri Montreal, oggi Argentina, domani Mosca. Dove c'è sport c'è Coca-Cola.

Coca-Cola e Fanta sono marchi registrati [redacted] "The Coca-Cola Company".

ECONOMICI

45 *Ville, cascine, appart. per vacanze, acq.-vend.*

[redacted] DESTEFANIS MARE
[redacted] elegante particolare villa uni-familiare [redacted] vista [redacted] grandissimo salone, pranzo, quattro [redacted] spogliatoi e bagni, grande cucina, ter[redacted]i, molto verde. Telefonare T[redacted] 542.808, recapito provvisorio [redacted] 0182 45.296.

A. DESTEFANIS MARE
Pinamare-Andora, [redacted] nuova costruzione, soggiorno, due camere, cucinotta, due bagni, [redacted], giardino, a[redacted] piscina, rifiniture signorili. Telefonare Torino 011 540[redacted], recapito provvisorio Alassio 0182 45[redacted]

A. DESTEFANIS MARE
Rocco (Genova) bellissima villa sul mare con spiaggia privata e parco con alberi alto [redacted] composta da salone, cucina, ufficio, cinque [redacted] con bagni, veranda, grande [redacted], autorimessa, richiesta 450 milioni. Telefonare Torino 011 542.808, recapito provvisorio Alassio 0182 45.296.

A. DESTEFANIS MARE
Sanremo centro, con terrazzo di mq 160 circa con meravigliosa vista sul mare e sulla città: appartamento lussuoso, grande salone, quattro camere, cucina, bagno, mq 250 circa, richiesta 280 milioni. Telefonare Torino 011 [redacted] recapito provvisorio [redacted] 0182/45.296.

A. DESTEFANIS MARE
Santa Margherita su viale alberato, panoramico alloggio [redacted] gra[redacted] terrazzo, salone, camera, cucina, bagno, signorilmente arredato, sei posti letto. Telefo[redacted] Torino 011 542.808, recapito provvisorio [redacted] 0182 45.296.

A. DESTEFANIS MARE
vende a Capo Nero signorile [redacted]gio soggiorno, camera cucina, ingresso, bagno, terrazzo vista mare. Telefonare Torino 011 542.808, recapito provvisorio Alassio 0182 45.296.

A. DESTEFANIS MARE
vende a Sanremo in palazzina, soggiorno, angolo cottura, camera, bagno, terrazzino vista mare, mutuo. Telefonare Torino 011 540.405, recapito provvisorio Alassio 0182 45.296.

A 36.000.000
Sanremo più 5 milioni mutuo posizione distensiva di 3 vani ammobiliato. Telefonare 011 372.443.

A. [redacted]CINAN[redacted] Damiano d'Asti vendo cascina rustica 3500 mq terreno acqua luce a L. 13 milioni 500 mila. Telefonare 678.704 ore [redacted]ali.

AGENZIA Eden vende a Loano centrale vicino mare e stazione 2 camere cucinetta servizi finiture lusso 46 milioni. Telefonare 019 667.795.

AIRASCA p[redacted] di: 3 appartamenti [redacted] 1970, totale 11 camere più 4 boxes, terreno circostante vendita in b[redacted]. Gabetti Pinerolo 0121 22.851 77.446.

BARDONECCHIA acquisto, vendo e permuto alloggi. Ufficio vendite via Einaudi 29. Telefono [redacted] 901.331 aperto pre e festivi.

BARDONECCHIA v.le Capuccio signorilissimo, recente, piano alto salone, 3 camere, cucina, 2 bagni, 2 posti auto, arredato 84 milioni [redacted] mutuo Gabetti 5767.

CHIOMONTE via Vodo villetta recente: 3 camere cucina bagno garage giardino 46 [redacted] dilazionabili Gabetti 5767.

[redacted] [redacted]inverno appartamenti di: soggiorno, angolo cottura, camera, bagno da 16 milioni 600 mila a 17 milioni 600 mila. Gabetti Piner[redacted] 0121 22.851 77.446.

EDEN Ceriale 0182 90.020 via Aurelia 84 vende appartamenti da 15.500.000 S. Stefano al Mare, Loano e P[redacted] Ligure.

GIAVENO casetta bella posizione 4 camere cucina servizio orto cortile 10 milioni 400 mila. Telefonare 710.609.

GIAVENO [redacted] con cortile bella po[redacted] comodità negozi vendo 6 milioni. Telefonare 728.[redacted].

INV. IMM. vende a La Thuile alloggio [redacted]ino signorile disposto su due piani dotato di balcone terrazzino, 2 posti auto [redacted] L. 38 milioni 300 mila. Telefonare 516.283 - 518.985.

INV. IMM. vende a S. Pietro Val Lemina vicino Pinerolo, casa indipendente con bellissimo giardino, adatta seconda abitazione L. 31 milioni 900 mila. Telefonare 516.283 - [redacted]

[redacted] a 30 mt mare impresa costruzioni «Sole» vende appartamenti confortevoli. Telefono 0182 49.025 499.072.

MONTOSO località Castagneto, [redacted] posiz[redacted] [redacted] a 10 min[redacted] dai campi sciistici, appartamento mq 80 19 mil[redacted] [redacted] mila. Gabetti Pinerolo 0121 22.851 77.446.

[redacted] cercate un [redacted] in una località [redacted]uilla che offra parco giochi tennis piscina golf bocce equitazione, il tutto comodo ad ogni servizio ed a soli cinque minuti dal mare l'impresa Dondi ve lo offre. Torino Agenzia [redacted]. Telefono 556.413.

STATALE del Sestriere località [redacted] Piscina appartamento libero in palazzina 2 camere, cucinotta bagno box orto privato 19 milioni 200 mila. Gabetti Pinerolo 0121 22.851 77.446.

[redacted] recente ammobiliato di 3 vani terrazzo L. 39 milioni possibile mutuo 40%. Telefonare 372.443.

TORRE PELLICE via M. Falchi inizio viale Dante in signorile palazzina vendesi appartamenti 2-3-4 camere, servizi, box, abitabili subito. Mutuo fondiario, visite cantiere domenica. Telefono 305.820 596.244.

VAL di Susa vendesi villette uni-bifamiliari. Strutture [redacted] tetto con perimetrali mutuo e dilazioni. Sicibi 539.690.

[redacted] d'Asti [redacted] indipendente soggiorno [redacted] bagno scale interne tele[redacted] g[redacted] recintato L. 12 milioni 600 mila. Telefonare 836.686.

47 *Alberghi, pensioni*

ANDORA Hotel San Francisco telefono 0182 85222 [redacted] 8500 luglio 11.000 menù scelta [redacted] [redacted] [redacted]i confortevole.

49 *Informazioni*

INFORMITALIA informazioni commerciali private, indagini controlli infedeltà, corso Vittorio Emanuele 107, tel. 511024 - 538682.

51 *Occasioni*

A. CEDICONF continua con strepitoso [redacted] successo la colossale vendita totale [redacted] confezioni ed abbigliamento in [redacted] l'unico [redacted] da ricordare se volete risparmiare. Cediconf confezioni piazza Bernini 11, Torino.

BAROVERO mobili, un affare per voi [redacted] ogni reparto a prezzi [redacted] fino [redacted] 30% camere letto, sale, soggiorni, salotti, armadioni, mobili singoli, tappeti, lampade. Via Belfiore 45 ang. via Valperga Caluso parcheggio.

52 *Varie*

[redacted] oggetti vari anticaglie mobili in stile rottami sgombero alloggi cantine. Telefoni 485.440 481.026.

DIVISETTE. Tende verticali e porte [redacted]li originali «Divisette» sono [redacted] e vendute solo in via [redacted] 25 (ang. corso Francia 21). Telefono 761.471. Esigete il marchio «Divisette».

VENDO camera scapolo 220.000 [redacted] 80 20.000 scolapiatti 22[redacted] tavolo 20 mila sofà letto 100.000 [redacted]go 100.000 camera letto moderna 650.000 soggiorno moderno 500.000, salotto [redacted] pelle 650 mila. Telefono 739.5677.

QUELLE TRE

le gemelline di Homero

DICK TRACY

Il "detective,, di Chester Gould

JEFF HAWKE

l'agente di Sydney Jordan

ARIETE (21 marzo - [illegible] aprile)
Non [illegible] persona cara per un errore commesso in buona fede, chiarite però che [illegible] non si ripeta. In [illegible] crescente l'andamento professionale.

[illegible] (21 aprile - 21 maggio)
I giovani [illegible] distratti [illegible] conoscenze e dalla voglia di fare e provare. Applicatevi agli studi almeno durante gli ultimi tempi, dopo sarete liberi di organizzare la vostra vita. [illegible] il lavoro ed i sentimenti.

GEMELLI [illegible] maggio-21 giugno)
Non [illegible] per uno strano discorso che vi farà il partner; non è il sintomo della rottura, [illegible] di una stanchezza e noia momentanea. [illegible] vol l'arte [illegible] schivarlo. [illegible] creerete [illegible] a seguito di un'indiscrezione che non [illegible] dovuto lasciar trapelare.

[illegible] (22 giugno - 22 luglio)
In famiglia dedicate troppo poco tempo e soprattutto ne risentono i figli che vi [illegible] e vi vedono poco tempo. Sforzatevi [illegible] di stare più tempo in famiglia e vedrete che non sarà spiacevole. Nuovi impegni [illegible] all'estero.

[illegible] (23 luglio - 22 agosto)
Otterrete in giornata una chiarificazione con la persona cara e potrete rappacificarvi. Dopo un serio [illegible] coscienza capirete che non tutte le responsabilità sono del [illegible] allargherà la cerchia degli affari e [illegible] guadagni.

[illegible] (23 agosto - [illegible] sett.)
[illegible] avete tutte le capacità per riuscire; mancate al momento dell'organizzazione che vi caratterizza. Non lasciatevi distrarre troppo dalla vita privata e dedicate energie anche al lavoro che avete trascurato.

BILANCIA (23 sett.-22 ott.)
Serie discussioni fra coniugi a seguito di ragioni economiche; il risaputo che i soldi non [illegible] felicità, [illegible] poiché sono necessari cercate di non litigarvi col partner per la spartizione. Nuovi in[illegible] professionali vi saranno affidati.

SCORPIONE (23 ott. - 22 nov.)
Amare senza sacrifici e soffrire è impossibile, a volte però voi cercate le situazioni più difficili e contorte; prima di innamorarvi ciecamente valutate anche la personalità di chi vi [illegible]. Monotonia professionale.

SAGITTARIO (23 [illegible] - 21 dic.)
Avrete in giornata [illegible] professionale molto importante. Vi [illegible] offre la possibilità di un lavoro temporaneo [illegible] che potrebbe definitivamente qualificarvi. [illegible] vi [illegible] parecchi [illegible]

perosino
LETTI IN OTTONE
LETTINI - [illegible]
RETI - MATERASSI
CORSO B. TELESIO 95

CAPRICORNO [illegible] dic. - 20 genn.)
Un parente [illegible] di [illegible] vi [illegible] un [illegible] finanziario; anche se la richiesta potrà infastidirvi non [illegible] egoisti e cercadeteglielo con [illegible] garanzia della restituzione. In [illegible] il giro [illegible] affari, ma per ora i guadagni saranno invariati.

ACQUARIO (21 genn. - 18 febbr.)
[illegible] personale o collaborazioni [illegible] innanzitutto [illegible] l'individuo. E' [illegible] importante [illegible] giorni persone [illegible], sulle quali poter [illegible] contare. Indifferenza [illegible] rapporti [illegible] un [illegible] intesa sentimentale.

PESCI (19 febbraio - 20 marzo)
Non giocate [illegible] giornata perché [illegible]. La [illegible] oggi non è dalla [illegible] professionalmente. Limitate quindi [illegible] e non firmate [illegible]

SCACCHI

[illegible] del problema n. [illegible]
Tod.
N. [illegible] (11+5)

B. Harley
(«Chess Amateur», 1922)
Il [illegible] matta in 2 mosse

f. p.

DAMA

Miniatura

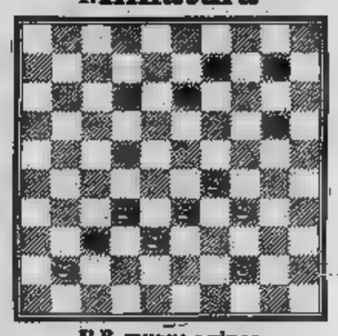

Il B. muove e vince
(F. Damoiseau)
Soluz.: 32-28, 37-46; 28-19, 46-14; 39-33, 14-29; 33-13, B. vince.

c. b.

A chi il microfono?

La prima fase [illegible] concorso di Stampa Sera (indetto in collaborazione con il Centro giovani artisti [illegible] le Radio libere) dedicato [illegible] aspiranti disc-jockey, annunciatori ed annunciatrici volge [illegible] termine. Giovedì sera, [illegible] «Big Love», di Centallo, si è [illegible]nclusa [illegible] penultima selezione, realizzata in collaborazione [illegible] Radio [illegible] di Cuneo. Questi [illegible] «aspiranti» disc-jockey [illegible] annunciatori scesi in «campo»: Pier Giuseppe Imberti [illegible] Paolo Ghigo di Centallo, Oscar Pepino di Borgo S. Dalmazzo, Angela Barra di Verzuolo e Giovanni [illegible] Savigliano. L'ultima selezione si terrà martedì [illegible] maggio al «Ca[illegible] Danze» [illegible] Torino.

Dai primi [illegible] giugno [illegible] i concorrenti trasmetteranno, ogni giorno, presso le [illegible] radio iscritte al concorso. Stampa Sera pubblicherà quotidianamente un tagliando [illegible] cui gli ascoltatori potranno votare il concorrente preferito. I quattro concorrenti [illegible] radio che avranno ottenuto [illegible] maggior punteggio, parteciperanno alla finalissima che si terrà nelle prime settimane di giugno in un locale torinese. Al vincitori il «disco d'oro» ed il «microfono d'oro». Dal 2° [illegible] 6° classificato: «disco d'argento».

GLI SPETTACOLI

CONCERTO IERI

«Anonimo» torna con il fratello

Serata veneta ieri, alla Rai, dove per il consueto appuntamento del venerdì erano in scena i due fratelli Alessandro e Benedetto Marcello: il primo con il celebre *Concerto per oboe*, l'altro con l'Oratorio *Il pianto e il riso delle quattro stagioni dell'anno*. Dirigeva Mario Rossi che da anni vedevamo sul podio dell'Auditorium dove una volta era di casa come direttore stabile, carica che ha ricoperto dal 1946 al [illegible].

Ancora una volta ieri sera si è apprezzata la sua finezza, la grazia gentile di una concertazione attenta ai valori di cesello e di arcadica serenità che abbondano tanto nel concerto per oboe di Alessandro che nel lungo oratorio del fratello. [illegible] nel concerto è stato Paolo Fighera, perfettamente in linea con la sua parte che dipana trame sottili nei tre movimenti di questa composizione, divenuta celeberrima con il film di Enrico Maria Salerno «Anonimo Veneziano» cui ha suggerito il titolo a [illegible] della sua attribuzione per lungo tempo rimasta incerta.

La pagina è una piccola miniatura che trova nei movimenti allegri [illegible] vivacità sottile e alacre mentre tocca nell'adagio [illegible] momento di autentica profondità poetica. Brevissima nel complesso, ha lasciato subito il posto al *Pianto delle stagioni* l'oratorio in due parti di Benedetto che inizia con una bella sinfonia di apertura, piena di pathos e di fantasia contrappuntistica [illegible] poi naufraga un po' nelle secche della convenzionalità letteraria e musicale.

Le arie [illegible] generalmente mantenute in toni di cullante dolcezza melodica, [illegible] grandi escursioni emotive e suggerite da [illegible] testo che, da quanto si è potuto capire, abbonda [illegible] immagini convenzionali, specialmente paragoni botanici di trita matrice arcadica. I recitativi, generalmente cantilenanti [illegible] per particolare incisività mentre i cori segnano certo le parti migliori, [illegible] momenti di espansa e generosa musicalità, seppure non nella misura che conosciamo propria di questo musicista nei bellissimi Salmi.

Complessivamente l'esecuzione è stata assai buona: di Rossi s'è detto; il quartetto solista era formato dal soprano Kate Gamberucci, dal contralto assai levigato ed elegante che è Alexandra Papadjakou, la Rosina del *Barbiere di Siviglia* attualmente in programmazione al Regio, [illegible] tenore Janos Berkes e dal basso Carlo De [illegible] Buona la prova dell'orchestra ed ottima, come sempre, quella del coro diretto da Fulvio Angius. Vivo successo.

p. g.

FUORI CASA

TEATRO REGIO — [illegible] alle 21, in occasione [illegible] «Torino [illegible] le due guerre», il maestro Ettore Gracis dirigerà un concerto pubblico per orchestra con musiche di Giorgio Federico Ghedini, Leone Sinigaglia, Lodovico Rocca e Alfredo Casella.

CONCERTO AL PALASPORT — [illegible] ore 21, concerto di Antonello Venditti che presenterà il suo ultimo lp «Sotto il segno dei pesci». Il concerto è organizzato da Radioflash-Nuovasocietà insieme al Centrolaboratorio G. Pintor.

SETTIMANA DEL CINEMA BULGARO — Al cinema Massimo, oggi alle 17 [illegible] «Come un [illegible] di Irina [illegible] Piskov (1972).

MUSEO DEL CINEMA — Oggi [illegible], alle 21,15: «Il G[illegible] Jack Clayton, [illegible] R. Redford, [illegible] row, K. [illegible] S. Wilson, H. Da Silva (Usa, 1974).

MOVIE CLUB — [illegible] Giusti 8, [illegible] alle 20,30 e [illegible] «Ultimi giorni di un crepuscolo» di [illegible] Aldrich, con [illegible] Lancaster, R. Widmark, J. Cotten, K. Douglas, C. [illegible]ning (1975).

CINEPROPOSTA '78 — [illegible] alle 20,45, al cinema Monterosa (v. [illegible] 65) a [illegible] Circolo [illegible] Monterosa, proiezione di «Quinto potere» di [illegible]

CIRIE' — Quinto concerto del Maggio musicale: alle ore 21 in Duomo l'organista Sergio Paolini eseguirà musiche di Pachelbel, Buxtehude, Bach, Dubois, Böellman, Wiems.

Sala Valentino: chiacchiere con gli attori

Ed ora andiamo a incominciar!...

In scena alla Sala Valentino: Colombo, Lottero, Brusa, Bongiovanni (Foto Cagliero)

[illegible] così, tranquille [illegible] nel loro camerino, sembrano pronte a far da soggetto per una stampa antica [illegible] quelle sulla quiete della vita di campagna. Ridono? Non: si direbbero attrici pronte [illegible] andare in [illegible] lì a pochi minuti (per [illegible] due farse di Garelli, alla sala Valentino del Nuovo). Nella Colombo, sorridente, tiene in grembo i ferri [illegible] lavoro [illegible] maglia con [illegible] comparirà sul palco; [illegible] Bongiovanni si pettina i capelli lunghissimi, mentre [illegible] Lottero [illegible] il cagnolino che sonnecchia.

Il pubblico è già in sala; tra poco si apre il sipario. Neanche un po' di paura?

«*Pochissima purtroppo* — dice Nella Colombo —. *E' una bellissima emozione, ma dopo la prima svanisce quasi* [illegible] *tutto*». Vittoria Lottero aggiunge che «*scene isteriche, pallori e batticuori sono pose che avevano senso ai tempi* [illegible] *cui gli attori venivano sepolti fuori dei cimiteri. Oggi* [illegible] *fuori* [illegible] *realtà*».

Normali professioniste in attesa di cominciare il lavoro, come qualunque altro, insomma?

«*Soprattutto in attesa* [illegible] *divertirci* — dice [illegible] Bongiovanni che si è aggiustati i capelli in [illegible] complicato chignon —. *Questo spettacolo estivo lo facciamo un po' per non arrugginirci,* [illegible] *un po' per gioco*».

Neanche Franco Cardellino è minimamente agitato. Allievo del Centro di formazione teatrale del Teatro Nuovo, è l'unico esordiente [illegible] compagnia. Entra nel camerino per chiedere [illegible] qualcuno ha visto il macinino [illegible] (dev'essere sulla scena dall'inizio). Cerco di scorgere almeno tracce d'apprensione: macché. «*Non ho il tempo d'aver paura* — spiega —. *Sto sempre dietro le quinte* [illegible] *far da suggeritore, buttafuori, rumorista, trovarobe (ma dov'è finito il macinino?). Ho avuto le mie due o tre palpitazioni il primo giorno, poi basta*».

[illegible] chiacchiera, quasi del più e del [illegible] Del loro mestiere. «*La* [illegible] *più interessante forse* [illegible] *ustire; recitare negli ospedali, nei posti più tristi...*» dice Nella Colombo.

[illegible] Vittoria Lottero: «*Siamo* [illegible] *le sigarette: presenti dappertutto,* [illegible] *chissà poi perché. Sopravviviamo per far divertire*».

Rosalba Bongiovanni vorrebbe «*che* [illegible] *gente fosse più curiosa. Sono sempre meno a venire a teatro*» e a Cardellino piacerebbe «*passare* [illegible] *facchino a capofacchino*».

Arrivano gli altri della compagnia, Mario Brusa, Sergio Benzi, Adolfo Fenoglio, seguiti dal regista Scaglione. Stipati nel camerino cominciano [illegible] ridere e scherzare.

Massimo Scaglione [illegible] questo punto sembra ricordarsi di qualcosa: «*A proposito, quanto* [illegible] *all'inizio?*». E' [illegible] Colombo a rompere [illegible] silenzio: «*Ho mi mi, è quasi passato un quarto d'ora!*».

s. p.

Cinema bulgaro a Torino

Rivoluzionari contro Hitler

(a. vald.) *La «Settimana* [illegible] *Cinema bulgaro» è proseguita ieri al Massimo con la presentazione di* Incudine [illegible] martello *(«Nakovania ili ciuk») di Hristo Hristov, ampio film a colori* [illegible] *durata di oltre due ore, imperniato sulla storica figura di Georgi Dimitrov, uomo politico bulgaro nato nel* [illegible] *deceduto a Mosca nel 1949. Il film di Hristov ne coglie l'attività rivoluzionaria in Germania, quando, dopo essere* [illegible] *esiliato dalla Bulgaria, organizzò agitazioni antinaziste e nel 1933 venne fatto arrestare da Hitler sotto l'accusa* [illegible] [illegible] *diato il Reichstag. Diviso in due parti, il film conclude la prima con l'assoluzione, pronunciata dalla Corte Imperiale di Lipsia,* [illegible] *Dimitrov per insufficienza* [illegible] *prove. Hristov* [illegible] *ricostruito il processo* [illegible] *estrema cura, mostrando le deviazioni ad esso imposte, con* [illegible] *complicità di testimonianze alterate, per far sì che il principale accusato venisse senza scampo condannato.*

La seconda parte è meno storicamente puntigliosa e inserisce nel racconto momenti più romanzeschi nel mostrare come i nazisti, con Goering in testa, [illegible] *di annientare fisicamente Dimitrov, che in aula si era brillantemente autodifeso. Il film, questo* [illegible] *innegabile, appare scopertamente propagandistico, come lo sono in genere i prodotti di queste cinematografie dell'Est europeo che ruotano nell'orbita sovietica.* [illegible] *il calore umano che l'attore Stefan Ghezov mette* [illegible] *gagliarda, anche sotto l'aspetto fisico, figura di Dimitrov, è sufficiente a far sì che il film abbia continua presa anche su spettatori che* [illegible] *remoti accadimenti politici hanno circoscritta* [illegible] *Scelti con estrema cura i caratteristi interpreti di Goering, Goebbels,* [illegible] *Neurath ecc.*

Temporale blocca il «Mims» di Sanremo

Cantanti sotto la pioggia

ROBERTO BASSO

[illegible] — **Un violento e inaprovvisto temporale [illegible] «affondato» la seconda serata [illegible] 78, il mercato internazionale di musica e spettacolo organizzato [illegible]**

Ravera. Sotto il teatro-tenda, [illegible] alle 20,30, c'erano già più di 1000 persone paganti quando dal cielo è cominciata [illegible] pioggia a catinelle. Nel giro di pochi minuti il tendone da circo è diventato un colapasta: da ogni parte [illegible] acqua. Tra il pubblico c'è stato un fuggi [illegible] generale.

Gli *show* di Loredana Berté, Drupi, Bobby Solo, Johnny Wakelin, sono stati bloccati [illegible] prima che iniziassero. Gli artisti, che nel pomeriggio avevano preparato tutte le scenografie, si sono scocciati di brutto.

Gianni Ravera [illegible] il magone, ha rischiato anche l'infarto. Sino alle 22 è rimasto con i suoi più fedeli collaboratori all'interno del teatro-tenda, che stava allagandosi sempre più, a cercare, ammutolito, soluzioni e provvedimenti che nessuno ha saputo trovare. «*Qualcu*[illegible] — sussurrava ogni tanto — *mi deve avere fatto il* [illegible] *locchio. E' un congiura*».

L'incidente avrà [illegible] dubbio una coda legale. Di mezzo c'è [illegible] *tourbillon* di milioni. Il «*patron*» del *Mims*, infatti, alle 22,30 ha fatto scendere dal letto il [illegible] legale di fiducia, l'avvocato [illegible] Franco Moreno, l'ingegnere [illegible] del Comune, Giancarlo Gerosa, funzionari dell'assessorato al turismo, ed ha chiesto che venissero fatti sopralluoghi al teatro-tenda per accertare le responsabilità del fallimento della serata.

Alle 22,30 il teatro-tenda era completamente allagato. Sembrava essere in piazza San Marco, a Venezia, quando c'è l'acqua alta. Bobby Solo, in costume punk con spillone al bavero, e Drupi, in eschimo verde e jeans, sono stati gli ultimi a [illegible] il tendone.

«*Ho scelto proprio bene* — [illegible] commentato Drupi con un sorriso forzato — *la* [illegible] *della mia rentrée dopo un* [illegible] *assenza dal palcoscenico. Mi spiace soprattutto per Ravera. Guardate com'è bianco, teso, sembra sul punto* [illegible] *crollare*». Drupi al *Mims* [illegible] Sanremo avrebbe dovuto presentare i brani del suo ultimo l.p., «*Provin*[illegible]. «*Spero* — ha detto — *di rinverdire i successi di "Vado via", "Piccola e fragile", "Sereno". In questo 33 giri canto la mia provincia, la mia gente*».

Drupi

Drupi, perché sei venuto al *Mims*?

«*Mi avevano detto che avrei cantato davanti* [illegible] *impresari stranieri ed italiani, discografici, registi televisivi italiani e stranieri. Mi sembrava un'ottima occasione per firmare contratti. Invece ho trovato solo tanta acqua. Peccato perché l'idea di Ra*[illegible] *mi sembra buona*».

Drupi, [illegible] le [illegible] sei diventato ricco?

«*No, perché i tempi di Gianni Morandi, purtroppo, sono finiti. Non ho neppure i soldi per farmi* [illegible] *Tir. Però non mi lamento.* [illegible] *ricordo sempre che prima di venire* [illegible] *Festival di Sanremo, 5 anni fa, facevo l'idraulico*».

Bobby Solo è giunto al *Mims* perché è molto amico di Ravera. E' stato lui [illegible] lanciarlo 14 anni fa proprio ad un Festival di Sanremo. «*Qui* — [illegible] detto — *volevo soprattutto riproporre in chiave "disc-emotion" la mia "Lacrima sul viso 1978". Il disco in Francia sta andando fortissimo. Tra una ventina* [illegible] *giorni dovrebbe* [illegible] *messo in circolazione anche in Italia*». Bobby ha grossi progetti per il futuro: tournée in Belgio, Germania, Olanda, Giappone e, [illegible] novembre, il lancio di un l.p. in America. Negli States ce lo porterebbe [illegible] produttore americano di «*La belle époque*».

Anche lui alla domanda «*Sei ricco?*» ha risposto negativamente. «*Sono sempre stato truffato* — dice — *14 anni fa il mio produttore Iller Pataccini, con "Una lacrima sul viso" guadagnò 60 milioni di lire. Ed allora erano soldi. Io solo 6. Gli ho fatto causa*».

Loredana Berté, che per il pubblico [illegible] scelto costumi supersexy, appena ha visto l'acqua salire [illegible] ha capito che la serata [illegible] ormai [illegible] in malora, è fuggita in albergo.

Stasera, tempo permettendo, sotto i riflettori dovrebbero andare Gilda Giuliani, la conturbante *coloured* Grace Jones e [illegible] Inti Illimani. Sono già stati venduti 2000 biglietti.

FILM

«Le due orfanelle»

Lacrime, per favore

LE DUE ORFANELLE di Leopoldo [illegible] con Isabella Savo[illegible] [illegible] Gori, Evelyn [illegible] Resino. Dramma, Italia-Spagna, a [illegible] (Cinema Nazionale).

Ci volevano queste due orfanelle. E come ci volevano! Caste, pudiche, timide, sfortunate. Così Anni Cinquanta!

Ma a chi (e perché) è venuto in mente di girare, oggi, un «melodramma» così datato? E addirittura nello stile (sembra una confezione) [illegible] registi popolari di trent'anni fa? Che [illegible] sia un nuovo corso, [illegible] filone [illegible] grafico sfuggito a tutti? Una ri[illegible] [illegible] mercato?

La storia delle due orfanelle [illegible] che [illegible] nota a [illegible] spettatori di una certa [illegible] L'operaia Enrichetta viene rapita da un marchese erotomane della Francia di Luigi Filippo. [illegible] dunque sola, ad una stazione di posta, la sorella cieca Luisa. L'operaia, di lì a poco, sarà [illegible] [illegible] sequestratore dal generoso conte Ruggero, mentre la cieca, caduta nelle grinfie di una megera, finirà in strada a chiedere l'elemosina.

Ma questa Luisa non è figlia [illegible] [illegible] La moglie [illegible] prefetto di polizia, che in gioventù ebbe una grande passione... Insomma: amori, furti, carboneria, fughe, vittorie, matrimoni e lacrime, naturalmente. C'è tutto per [illegible] Manca solo il film. E di questa storia messa [illegible] [illegible] Leopoldo Savona oltre [illegible] inutile è inefficace. Non ci fosse Anna Maestri (nel ruolo della megera) a digrignare i denti per [illegible] capire che [illegible] è cattiva, davvero finiremmo per addormentarci.

Ma che idea (anche per una coproduzione italo-spagnola) girare le due orfanelle [illegible] [illegible] pizzico di inventiva!

[illegible] rz.

ARALDO - Femministe in scena

Ma la colpa è degli uomini

PIER PAOLO PITTAU

Allora, non ci sono più dubbi: è tutta colpa degli uomini. Chi si ostina ad accusare la bomba atomica o il governo si ricreda. La società è in crisi, magari «strutturale»? La colpa è dell'uomo. L'«istituzione familistica» è in preda ad un «processo degenerativo»? La colpa, naturalmente, è del maschio.

Cosa fanno le donne? Cercano *«una alternatività»* non dimenticando *«che il tentativo di raggiungimento di valenze positive sia nel rapporto di coppia che nell'istituzionalizzazione del medesimo attraverso il matrimonio costituisce, in ultima analisi, un contributo determinante verso un assetto migliore della società»*.

Di questa problematica, esposta in un limpido (si fa per dire) saggetto introduttivo da cui sono state tratte le frasi fra virgolette, tratta *«Su da brave bambine»*, spettacolo presentato ieri sera dalla *«Compagnia gruppo 1 del Sommelier»* al teatro Araldo. Testo e regia sono di Gigliola Franco, femminista militante. Recitano Wilmer Baldassin, Elisabetta Cerrato, Mariuccia Biasin, Maurizio Eynard, Massimo Butera e Iole Melon. Carlo Credi suona e canta.

Il copione è semplice: sono momenti di vita di una famiglia borghese costituita da lei, lui, la loro figlia e la suocera a cui si aggiungeranno i relativi amanti dei coniugi. L'intento didattico è esplicito: lui è un bestione, tiranno e maschilista. Sempre pronto a ricordare chi porta in casa i pantaloni, non capisce ovviamente nulla della donna e delle sue necessità; lei è la vittima, «fregata», per di più, anche dall'amante. Tenta ogni tanto una ribellione, subito sedata dalla mamma custode dei sacri valori.

Ma allora tutta la colpa non è degli uomini? No, perché la parte della mamma — e questa è una discreta trovata teatrale — la fa un attore vestito da donna, un prosperoso giovanotto che ha imparato qualcosa da Paolo Poli. Alla fine la giovane figlia della coppia, fino ad allora rimasta in silenzio in un cantuccio (si pensava fosse la suggeritrice) esplode e si ribella perché, è scritto nel saggetto di cui sopra, *«presa coscienza delle valenze negative di un rapporto così configurato, si rifiuta di essere cinghia di trasmissione del medesimo e cerca, sia pure attraverso la rinuncia ed una sofferenza personale, di costruire entro se stessa le basi per un rapporto diverso e tale da garantirne la positività»*. Non si poteva dire meglio.

S'inizia così la seconda parte della serata: abbandonate le parvenze teatrali, si passa ad un vero e proprio *«momento»* di militanza proseguito da un dibattito fra autrice e pubblico. Durante il quale bocche femminili sentenziano che gli uomini del femminismo non possono capire alcunché, che gli uomini che si dicono femministi fanno solo ridere e che, comunque, della loro opinione alle donne non gliene importa proprio niente.

IL "BALLET STUDIO" ALL'ALFIERI

Bibbia sulle punte

Va in scena questa sera al Teatro Alfieri il «Saggio spettacolo 1978», conclusivo dei corsi del «Ballet studio», la scuola di danza classica accademica diretta da Ada Bessone Casabianca. Lo spettacolo, in due tempi, è costruito con danze primitive, folcloristiche tradizionali, classici balli stile 800 e generi moderni. Il primo tempo comprende «Tip top Theme» di Augusto Martelli, una scelta di esercizi a corpo libero, quattro esibizioni di «danze di carattere», un intermezzo musicale con musiche di Van Gael, Bach, Schumann e Verganti, l'idea da cabaret «Olla Farf» e il classico valzer «Da solo a solo» di Johan Strauss. Il secondo tempo invece è interamente occupato dal grande balletto coreografico «Exodus», collage musicale ispirato al racconto biblico in tre quadri che Ada Bessone Casabianca ha composto con brani di Shostakovic, Saint Saens, Gold, musiche ebraiche antiche e ritmi africani.

IL FESTIVAL DI CANNES

Arriva dal mare l'«ex Anitona»

DAL NOSTRO INVIATO PIERO PERONA

CANNES — I «cinéphiles» di Milano e di Torino hanno l'occasione di lasciare le loro imbronciate città per venire al sole della Costa Azzurra e rinchiudersi nelle sale dove li aspetta per le prossime 48 ore un condensato di novità e riprese dell'ordine di 160-170 titoli.

Per il Festival ecco oggi in concorso Ecce Bombo, *dove Nanni Moretti fa d'incapacità virtù e senza sapere manovrare una cinepresa o dirigere un attore riesce a interessare, e* Los ojos vendados *dello spagnolo Carlos Saura, un abbonato a Cannes che stavolta presenta Geraldine Chaplin in una storia d'arte e d'amore che cederà alla violenza e alla tortura.*

Forse più accattivante il fuori concorso The last waltz, *due ore con Bob Dylan, Ringo Starr, Muddy Waters, Eric Clapton e gli altri cantanti in voga unificati dalla regia di Martin Scorsese* («Questo film è l'occasione per esprimere i miei sentimenti verso la musica che, ad eccezione delle donne e del cinema, rappresenta ciò che più conta per me»).

Italia, Francia, Colombia e Brasile in vetrina per la quinzaine. *L'Italia, stando al programma, darà* I vecchi e i giovani *di Marco Leto il quale ha ottenuto dalla Rai i mezzi per dimenticare il clamoroso infortunio di* Al piacere di rivederla. *Gabriele Ferzetti, Bekim Fehmiu, Stephanie Beacham e Stefano Satta Flores varcano i limiti delle generazioni per fare il processo a una classe dirigente colpevole di avere tolto al popolo i suoi ideali.*

Le prime critiche hanno salutato tra le poche impennate di un Festival decoroso ma non bello L'albero degli zoccoli *di Olmi e* L'impero della passione *di Oshima: affrettarsi nei cinemini fuori mano dove distributori impazienti contano di offrire un'ultima passerella. Se poi si è ancora efficienti dopo la mezzanotte, qua e là, appuntamento con la pornografia sotto il pretesto della sociologia.*

Continuano, sulla Croisette, i ritorni carichi di nostalgia e gli esordi pieni di speranza. Arriva dal mare, incurante degli spruzzi che manda il suo canotto-taxi, una bella bionda con vestito plissé verde e squarci trasparenti sulle spalle. A chi ne ricorda l'ultima immagine — distrutta in un locale notturno tedesco, grossa come grosso era stato l'insuccesso — sembra impossibile ravvisare Anita Ekberg.

*Dimagrita di 25 chili, giolosamente avvinta al produttore tedesco Red Berhoff, parla del film che segna il suo ritorno sugli schermi dopo sei anni di oblio (*Paula *il titolo, Marijan Vajda il regista jugoslavo). Racconta del regime impostole in una clinica della Foresta Nera con l'allucinante caduta delle calorie a 300, 200, infine 105 al giorno: uno yoghurt e due litri di tè in tutto. Da impazzire.*

Claude Lelouch annuncia per il '79 la sua prima commedia musicale Avant toi, avec toi, après toi, *cinquant'anni di canzoni per la solita storia d'amore. Attenzione, però, l'ultimo Lelouch che esce a Parigi la settimana prossima, s'intitola* Robert et Robert. *La réclame mostra Charles Denner che sorride a Jacques Villeret tenendo in mano un'inserzione dei cuori solitari.* Tout passe, *dicono i francesi.*

FUORI CASA

«PROFONDE SONO LE RADICI» — Il Gruppo sperimentale di teatro G.B.P. diretto da Sergio Bartoli presenterà oggi e domani alle 21., al cinema teatro Gesù Buon Pastore (v. Monte Asolone 86): Razziamo in «Profonde sono le radici» di Gow e D'Usseau, commedia drammatica in tre atti.

FILODRAMMATICA «VALDOCCO» — Stasera, ore 21, presenta nel teatro di via Salerno 12 la commedia «Peul sempre 'dessa» («Può darsi») di Armando Mottura, poeta dialettale de Il Brandé. Ingresso gratuito per gli anziani.

GRUGLIASCO — Stasera (ore 21) al teatro Fiminfarina la compagnia «I nuovi amici» di Rivoli presenta «Non ti conosco più» di Aldo De Benedetti.

FIRE — In via P. Clotilde questa sera concerto «For Lady, Grazia improvisation». Eseguono Giorgio Capello, Mario Tavella, Ezio Manini, Enzo Carabetta, Sai Pannisi.

ACCADEMIA
STEFANO TEMPIA
CONSERVATORIO
Lunedì 29 ore 21,15
CONCERTO SINFONICO-CORALE
MOZART: « Exultate, jubilate »
VIVALDI: « Salve Regina »
GALUPPI: « Laetus Vir »
per soli, coro e orchestra
Silvana Ghierra-Actis - Nella Parino
direttore Virgilio BELLONE

danze arlecchino
Ore 21
Musica per tutte le età
Domani 15,30 e 21 Repliche

DANZE
BELLE ARTI
Tel. 882.507
Ore 21 grande
Serata d'apertura estiva
con l'elezione di
MISS PRIMAVERA
Targhe, coppe e medaglie
Locale con tre piste
Si balla tutte le sere
Orch. GLI OSCAR

SUPER SONIC
LEINI' - Questa sera ore 21

ARTE ORO
BRUSA
corso Moncalieri 200 - 878.210
I GIOIELLI DEI PITTORI
ULTIMO GIORNO

MY CLUB
DISCOTECA
Giovedì e Domenica sera
ATTRAZIONI
Arignano Lago (Chieri), t. 945.2150

GALLERIA LA CITTADELLA
Via Bertola 31 - Tel. 519.355
R. TALIANO
OPERE SCELTE DAL 1963 AL 1978
FINO AL 10 GIUGNO
Orario: 10-13; 16-19,30
Festivi: solo su appuntamento

ERBA - Fantascienza
Questa sera 21,15 - domani 21,15
"Da quale mondo vieni?"
di Kolosimo - Aldani - Macario
ULTIME 2 RECITE
Pren. c. Moncalieri 241 - t. 690.467

ore 14.45
VINOVO
Premio dello Sport

2 ritmi
St. Giorgio S.Gillio
Stasera e domani sera
SERATA DEL LISCIO con
I BIG DEL LISCIO

FARO
15,30 DAME TUTTO OFFERTO
21 THE BATE FOLK
Prima o poi al Faro anche Voi

Teatro REGIO
ORE 21
MUSICHE DI
Ghedini - Senigaglia
Rocca - Casella
IN OCCASIONE DELLA MOSTRA
TORINO TRA LE DUE GUERRE
INGRESSO LIBERO

Radioflash 97.700
presenta stasera ore 21 al
Palasport
ANTONELLO VENDITTI
« Sotto il segno dei Pesci »
Ingresso L. 2000
Prevendite: Palasport - ARCI - Bellia Rosso - Vasques - Campus Ricordi.

danze la perla
Ore 15,30 - 21
BALLO LISCIO
danze club 84
Ore 21
Elegante trattenimento di tanghi - valzer polka - mazurka
danze castellino
Ore 21
TUTTO BALLO LISCIO TRADIZIONALE

GALLERIA
BODDA
Via Cavour 28, telef. 912.762
PIEMONTESI e FRANCESI
DAL 700 AL 900
200 OPERE ESPOSTE
Omaggio a G. Colmo
Orario: 10-12; 16-19,30

Eccezionale «PRIMA» OGGI al
CRISTALLO
NON SONO PIÙ AMICI DELL'UOMO

QUANTO RESISTERANNO NELLA CASA ISOLATA?
QUANTO RESISTERESTE VOI?
IL BRANCO
la WARNER BROS presenta una produzione FRED WEINTRAUB PAUL HELLER
JOE DON BAKER "IL BRANCO" (The Pack)
con HOPE ALEXANDER-WILLIS e con RICHARD B. SHULL
R.G. ARMSTRONG scritto per lo schermo e diretto da ROBERT CLOUSE prodotto da FRED WEINTRAUB e PAUL HELLER
tratto dal romanzo di DAVID FISHER - prima in Italia da SONZOGNO - musica di LEE HOLDRIDGE - TECHNICOLOR
ORARIO: 14,45-16,40-18,45-20,30-22,25

DOMENICA - Due addii (ma con commozione)

Gran finale, oggi, per due programmi televisivi molto amati dal pubblico. Bisogna dire addio a «L'altra domenica» che va in onda sulla rete due alle 13,30 e a «Settimo anno» dalle 20,40. Tanti saluti ad Arbore, conduttore del varietà, ed alle prodezze amatoriali serali di Lando Buzzanca. Entrambi, per l'«ultima», promettono faville e si anticipa che la puntata di «Settimo anno» sarà la più sexy della serie. Gli appassionati del genere non prendano impegni per domenica sera.

«L'altra domenica», *trasmissione che ha inaugurato un nuovo modo di fare televisione, chiude dopo 35 settimane; settimane punteggiate di invenzioni, di personaggi, di servizi spregiudicati. Gran parte del merito va ad Arbore che conduce la trasmissione fuori dagli schemi convenzionali del «signore e signori» e a collaboratori e collaboratrici sguinzagliati per il mondo: l'inarrestabile Fabrizio Zampa, la grande Isabella Rossellini, la seducente Mimma Nocelli, la sorridente Milly Carlucci, l'intrigante Fiorella Gentile, l'avvenente Francoise Rivière, la dolce Patrizia Schisa e l'intraprendente Silvia Annichiarico. Per non parlare di Michel Pergolani, di mister Marenco e delle sorelle Bandiera, ormai lanciate verso un futuro di gloria e di travestimenti.*

Le gemelle Kessler, ultime ospiti di Buzzanca

L'«abbuffata» *sexy di «Settimo anno» sarà possibile grazie alla partecipazione delle gemelle Kessler nelle vesti di amanti, evidentemente non gelose l'una dell'altra, del maschio Buzzanca. A Lando, però, non bastano. Allora interviene la prosperosa e latinissima Isabella Biagini che, in quanto a forme, vale le due nordiche e asciutte gemelle. D'altronde, durante le sei puntate precedenti, di belle donne ne sono passate sotto le grinfie di Buzzanca. Basta qualche esempio: Beba Loncar, Edwige Fenech, Sylva Koscina, Ivana Monti e Nadia Cassini.*

I FILM IN PROGRAMMA STASERA

Un premio Oscar del '66 e uno «spaghetti-western»

Quattro film, tutti di genere diverso: ce n'è, dunque, per tutti i gusti. Se si punta alla qualità la proposta della rete due, «Treni strettamente sorvegliati» è quella da scegliere. E' il primo lungometraggio di un giovane regista, personaggio di punta della «nuova ondata» del cinema cecoslovacco degli anni '60. Il film, che fu definito da un critico «operetta giocosa e tenera che fino a dieci minuti dalla fine si presenta come un'allegra, carnale e faceta commedia boccaccesca, per tramutarsi improvvisamente in un gioco di morte», ha vinto l'Oscar 1966 per il miglior film straniero.

UN TRENO PER DURANGO (Svizzera, ore 20,45). Regia di William Hawkins. Interpreti: Anthony Steffen, Dominique Boschero, Enrico Maria Salerno, Mark Kamon. Western — Si tratta di uno «spaghetti-western» diretto da William Hawkins (pseudonimo di Mario Caiano). Nel Messico, attorno al 1920, El Gringo e Lucas decidono di partire per gli Stati Uniti in cerca di fortuna. Sul treno per Durango trovano una avvenente giornalista francese e due funzionari americani incaricati di scortare un carico d'oro. Il convoglio viene assalito dai banditi ed Elena è rapita insieme con i lingotti. El Gringo e Lucas, unici superstiti dell'assalto, inseguono i banditi.

LA PIU' BELLA AVVENTURA (Montecarlo, ore 21). Regia di Daniel Norman. Interpreti: Michèle Alfa, Raymond Roulaux. Giallo, 1946 — Un giovanotto molto ricco e molto annoiato provoca un intrigo per giocare al detective. La situazione precipita e il giovane si trova a dover correre parecchi rischi.

TRENI STRETTAMENTE SORVEGLIATI (rete due, ore 21,40). Regia di Jiri Menzel. Interpreti: Vaclav Neckar, Josef Somr, Jitka Bendova, Vlastimil Brodsky, Susana Minichova, Marie Jezkova. Drammatico, 1966 — Milos, un giovane che lavora in una stazioncina di paese cecoslovacca negli anni dell'occupazione nazista, ha problemi di approccio con le donne. E' talmente angosciato, che tenta addirittura il suicidio. Salvato, dopo la degenza in ospedale torna alla stazione proprio mentre si sta organizzando un sabotaggio a un treno di munizioni. Incontra una partigiana, Victoria, e passa la notte con lei.

IL COLORE DELLA PELLE (Capodistria, ore 22,45). Regia di Michel Gast. Interpreti: Antonella Lualdi, Christian Marquand, Fernand Ledoy. Drammatico, 1963 — Joe Grant, il cui fratello è stato impiccato dai razzisti, decide di vendicarsi. Si stabilisce allora a Trenton, una cittadina dominata da un gruppo il cui capo è Stan, fidanzato con l'ereditiera Lizbeth.

Titoli delle «private»

Questi i film in programma stasera sulle emittenti private. La redazione non è responsabile di eventuali mutamenti di programma non comunicati tempestivamente.

LA DONNA CHE VOLEVA L'AMORE (Europatre, 15) di Kostas Andritos, con George Foundas. Dramma, 1965 — *Il calvario di una prostituta che passa da un protettore all'altro.*

L'URLO DEI GIGANTI (Tele Kitsch, 16,15) di Henry Mankiewicz, con Jack Palance, Andrea Bosic. Guerra, 1960 — *Cinque americani e un tedesco antinazista paracadutati in Germania per convincere Rommel a fuggire.*

IL SEGRETO DI RINGO (Europatre, 17) di Artur Ruiz, con Johnny Harrison, Angel Ter. Western, 1966 — *Una donna tra due capitani che si odiano, sotto la minaccia di un attacco indiano.*

MADDALENA (Videogruppo, 17,30) di Jerzy Kawalerowicz, con Lisa Gastoni, Eric Woote. Dramma, 1973 — *Una bella signora sposata fa di tutto per conquistare un prete.*

AD EST DI RIO PINTO (Teletorino International, 18) di S. Roy Luby, con Max Terhune, John King. Western, 1965 — *Tre rangers accusati di una rapina che non hanno mai commesso.*

IL CRISTO DI BRONZO (Europatre, 20) di Minoru Shibuta, con Eiji Okada. Dramma, 1965 — *Le persecuzioni dei cristiani in Giappone nel 1700.*

COLPO DI SOLE (Giornale Radio Piemonte, 20,30) di Mino Guerrini, con Alberto Lionello, Antonella Steni. Commedia, 1968 — *Su una spiaggia del litorale romano, una domenica d'agosto.*

AMMUTINAMENTO NELLO SPAZIO (Videogruppo, 20,30) di Hugo Grimaldi, con William Leslie, Dolores Faith. Fantascienza, 1966 — *Un micidiale fungo lunare fa impazzire dal terrore.*

LA VENDETTA DI LADY MORGAN (Telestudio, 21) di Max Hunter, con Gordon Mitchell, Erika Blanc. Horror, 1966 — *Vedovo in un maniero, è perseguitato dallo spirito della moglie.*

LOVE STORY A BANGKOK (Europatre, 22) di F. Gottlieb, con Roy Black, Zenia Merton. Commedia, 1975 — *Piloti, ladri, hostess e marajà, protagonisti di storie d'amore.*

I GRINGOS NON PERDONANO (Teletorino International, 22) di Alberto Cardone, con Brad Harris, Tony Kendall. Western, 1965 — *Agente federale e giornalista contro banditi e indiani.*

LICENZA DI ESPLODERE (Tele Kitsch, 22) di Georges Lautner, con Lino Ventura, Mireille Darc. Commedia, 1968 — *Ex agente segreto si assume l'incarico di recuperare denaro truffato.*

A GHENTAR SI MUORE FACILE (Teletorino International, 24) di Leon Klymowsky, con George Hilton. Avventura, 1968 — *Un avventuriero d'impossessa di diamanti che fan gola a dittatore e ribelli.*

TV LOCALI

Teatro con i bambini

Alba Parietti

Teletorino International, 17: SATURDAY MUSIC — Quarta puntata del nuovo ciclo di trasmissioni musicali curate da Mauro Carnino. In programma ci sono tre filmati di brani scelti tra quelli in classifica questa settimana, ed altre quattro esecuzioni di un certo interesse: *Paradise* di Cerrone, batterista tra i big della disco music; *Sweet Emotion*, il più noto tra i rock violentissimi degli Aerò Smith; *Europa* di Carlos Santana ed un tranquillo pezzo, di facile ascolto, degli americani *Bellamy Brothers*.

Telestudio Torino, 19,25: TURIN DI NOSTRI TEMP — Renzo Gallo compare per la penultima volta sugli schermi locali. Affiancato dallo scultore Bruno Mollnari, da Clara Vercelli e dal fantasista Franchin, il comico e gastronomo torinese presenterà la serie delle scenette improvvisate e dei giochi col pubblico in studio e a casa.

Giornale Radio Piemonte, 22,50: Nude, vestite e travestite — Ritorna il cantautore franco-genovese Noel Winderling che conduce la trasmissione con Alba Parietti. Il programma ormai è consueto: Winderling presenterà alcune antiche ballate, in versione originale, arrangiate o completamente rifatte.

Poco dopo, alle 22,40, va in onda un telefilm d'avventure della serie «Il ragazzo di Hong Kong», che vedrà il giovane protagonista affrontare il suo primo giorno di scuola.

Videogruppo, 19,45: Obiettivo Torino — Girata tutta in esterno (le riprese sono di Silvio Bizzarri), la trasmissione è condotta da Laura Cerro che questa settimana torna nuovamente a occuparsi di teatro. Di turno è la cooperativa «*Assemblea teatro*» che alla scuola media Kennedy ha recentemente presentato lo spettacolo per bambini «*V, tre storie raccontate alla maniera di Brecht*».

Alle 22,15, per lo sport, Elio Perno presenta la registrazione della finale del torneo di basket maschile valevole per la prima edizione della coppa Mea.

ALLE TV NAZIONALI

Memorie del «regista» di Totò

Continuano, in atmosfera balneare, le avventure de «Il barone e il servitore» (rete uno, ore 20,40). Lo sceneggiato, nonostante lo spiegamento di attori, fra cui alcuni ottimi, è piuttosto deludente perciò, forse, vale la pena di tentare con un altro sceneggiato, di marca francese, che debutta, alla stessa ora, sulla seconda rete. Si tratta di «Marianna», tratto da un romanzo di Pierre de Marivaux; dura sei settimane: coraggio. Più tardi, però, ci si può consolare con un programma («Le memorie e gli anni», rete uno, ore 21,45) il cui sottotitolo è «Mattolineide, autobiografia televisiva di Mario Mattoli». Un'occasione, attraverso testimonianze e aneddoti, per ripercorrere tanti anni di spettacolo italiano.

Milly ospite stasera di «Mattolineide»

IL BARONE E IL SERVITORE (rete uno, ore 20,40) — Quarta puntata dello sceneggiato comico tratto da celeberrime farse della «*Belle Epoque*». La sciantosa Corinna Bellagamba arriva sulla spiaggia di Viareggio dove Anatolio e Vittorina si riposano. Anatolio si infiamma nuovamente di amore per lei, mentre Vittorina, per creare un motivo di gelosia, fa una corte serrata al servitore Battista. A complicare la situazione arrivano a Viareggio il principe Vittorio Emanuele col suo precettore e Amalia Fagiolini con gelosissimo marito. Quando la confusione è al culmine Anatolio e Vittorina tornano a Roma dove lei continua la sua opera di seduzione nei confronti di Battista.

LE MEMORIE E GLI ANNI (rete uno, ore 21,45) — Va in onda questa sera il ritratto di una personalità più ricche e vivaci dello spettacolo italiano, Mario Mattoli, regista, fra l'altro, di tanti film di Totò. Negli Anni 30, col famoso varietà «Za-Bum», lanciò Vittorio De Sica; passato al teatro e al cinema scoprì Alida Valli e, nel dopoguerra, diresse i De Filippo in «Assunta Spina». Al programma, oltre a Mattoli, intervengono Age, Aldo Fabrizi, Milly, Mario Monicelli, Furio Scarpelli, Steno e Aldo Tonti.

MARIANNA (rete due, ore 20,40) — Prima puntata dello sceneggiato francese, tratto dall'omonimo romanzo di Pierre de Marivaux. Marianna (l'attrice Nathalie Juvet) è una trovatella raccolta da un curato di campagna ed allevata da lui e dalla sorella con amore e dedizione. A sedici anni Marianna non vede per sé altro futuro che il convento e decide di farsi suora. Ma è proprio una giovane suora a dissuaderla spiegandole i tormenti in cui vive a causa di una condizione scelta senza una vera vocazione. Marianna allora accetta l'offerta di matrimonio di un barone vecchio e malandato. Le nozze, però, sono mandate a monte dalle macchinazioni di un giovane erede del barone. La giovane lascia il paese e diventa dama di compagnia di una ricca vedova.

IERI

- Lei, lui, la galera

(a. val.) *Alla settima puntata, la trasmissione* Partita a due, *condotta con partecipe intuito umano dallo scrittore Carlo Castellaneta, ha portato in studio due ospiti insoliti: un ex recluso da poco dimesso dal carcere e la moglie sua.*

Lei è Raffaella Di Stazio, maritata a Benedetto Delle Donne, napoletani «veraci» ambedue, 32 anni lui, 26 la moglie, sposatisi undici anni fa, quando la donna aveva poco più di 14 anni, e lui si pavoneggiava come un John Travolta avanti lettera nelle balere napoletane al sabato sera, facendo colpo sulle guaglione con atti d'audacia come quello d'entrare, in tempi successivi, nelle loro case usando la pericolosa via delle grondaie.

«Specchio d'una realtà italiana», *ha definito Castellaneta questo colloquio, che trascorreva dai toni amari a quelli patetici, con due esemplari di un'umanità tipicamente, se non esclusivamente partenopea: Raffaella e Benedetto, nati entrambi in un quartiere povero e popoloso, il quartiere Traiano. Orfano a 14 anni, con sei fratelli da sfamare, analfabeta e quasi (fece poi le elementari in carcere) senza lavoro, il ragazzo trovò nel furto il facile mezzo per mangiare, alternandolo all'accattonaggio. La «professione» la perfezionò in prigione dopo il primo arresto, specializzandosi in colpi negli appartamenti. Tra un'uscita e un rientro a Poggioreale conobbe Raffaella la sposò, le diede un primo figlio (il secondo è di nascita recente), poi acciuffato dopo un'impresa ladresca più consistente delle precedenti, dovette rimanere «dentro» cinque anni.*

Pagato il suo debito con la giustizia, questo ex ragazzo «permale», come l'ha definito Castellaneta, vuole essere ora un uomo perbene, intende inserirsi nel mondo degli onesti, gestisce con la moglie un banco di frutta e verdura e con quello tira a campare. Dalle sue parole si è capito come tale inserimento non sia dei più facili con la fedina penale «sporca», le licenze e i permessi difficili, in conseguenza, da ottenere. L'essere stato «mariuolo» costituisce un marchio indelebile, la società continua a respingere gli ex carcerati, e poi se si è nelle «liste nere» della questura, gli agenti ti arrivano in casa inaspettati. E qui è stata la moglie, la paziente Raffaella, a confessar di «avere una paura tremenda delle guardie che le impediscono — appena c'è qualche grosso furto, e la polizia indaga setacciando i pregiudicati — di vivere tranquilla».

L'uomo ha mostrato di non avere delle patrie galere un ricordo del tutto sconfortante se ha tenuto a memoria un cartello che aveva in cella e diceva: «Benedico la prigione perché mi ha fatto conoscere l'ingratitudine degli uomini e la bontà di Dio».

OGGI ALLA TV

RETE 1

14 — **Tennis: campionati internazionali d'Italia**
18 — **Antartide: Storia della prima spedizione italiana** (quarta ed ultima puntata)
18,40 **Le ragioni della speranza,** riflessione sul Vangelo
18,50 **Speciale Parlamento**
19,20 **Tarzan nelle montagne della Luna** (terza parte)
19,45 **Almanacco del giorno dopo**
20 — **Telegiornale**
20,40 **Il barone e il servitore,** sceneggiato con Giuseppe Pambieri e Mita Medici (quarta puntata)
21,45 **Le memorie e gli anni** (quarta ed ultima puntata) - **Telegiornale**

RETE 2

15 — **Giro d'Italia: 19ª tappa Brescia-Inverigo - Giro ring**
17 — **Tabù tabù**
18 — **Sabato due**
18,35 **TG 2 Sportsera**
18,50 **Buonasera con Franco Franchi**
19,45 **TG 2 Studio aperto**
20,40 **Marianna,** dal romanzo di Pierre de Marivaux. Prima puntata: **La vittima predestinata**
21,40 **Treni strettamente sorvegliati,** film di Jiri Menzel con Vaclav Neckar, Josef Somr - **TG 2 Stanotte**

DOMANI TV

RETEUNO — Ore 13: TG l'una; 13,30: TG 1 Notizie; 14: Domenica in...; 14,45: Disco ring; 15,45: 90° minuto; 20: Telegiornale; 20,40: La riva di Charleston; 21,50: La domenica sportiva; Telegiornale.

RETEDUE — Ore 13: TG 2 ore 13; 13,30: L'altra domenica; 15,30: Diretta Sport; 18,05: Dan August; 19: Campionato italiano di calcio; 19,50: TG 2 Studio aperto; 20: Domenica sprint; 20,40: Settimo anno; 21,45: TG 2 Dossier; 22,40: TG 2 Stanotte; 22,55: Teatromusica; 23,25: Prossimamente.

SVIZZERA — Ore 13,40: Telegiornale; 14,35: Telerama; 15: Un'ora per voi; 16: Motociclismo; 17: Giro d'Italia; 17,45: Telegiornale; 17,50: Ippica; 18,55: Cacciatori di lupi; 19,45: Telegiornale; 19,50: Piaceri della musica; 20,40: Il mondo in cui viviamo; 21,05: Incontri; 21,30: Telegiornale; 21,55: Jean Christophe; 22,55: La domenica sportiva; 24: Telegiornale.

CAPODISTRIA — Ore 19,30: Telesport; 20,30: L'angolino dei ragazzi; 21: Canale 27; 21,15: Punto d'incontro; 21,35: La ballata dei fantasmi; 23: Musicalmente.

MONTECARLO — Ore 18,50: Disegni animati; 19: Cappuccetto a pois; 19,25: Paroliamo; 19,50: Notiziario; 20: Gli uomini della prateria; 21: Così sono le donne; 22,35: Notiziario.

M.A.R.T.E di MANDELLI
SABA TV COLOR MIGLIORI MARCHE
ANCHE A RATE
VIA TRIPOLI 119 - Telef. 32.82.85 - TORINO

TORINO TV PRIVATE

TELE MONTEBIANCO
Canale 33

Ore 17,30: Mondo piccolo; 18,30: Musica con noi; 19: Partiti, sindacati e religioni; 19,15: T.G. Torino-Piemonte; 19,35: Tempo libero: arte, spettacolo, sport, curiosità; 20,35: T.G. notizie dall'Italia e dal mondo; 21: Incontro con i protagonisti; 21,30: Film per tutti; 22,45: La donna, la casa, la scuola; 23,15: T.G. ultime notte; 23,30: Oroscopo.

GIORNALE RADIO PIEMONTE
Canale 45

Ore 15,35: Telefilm: «Legge del Far West: la grande ombra»; 16,20: G.R.P. flash; 16,35: Guarda in su; 16,40: Ragazzi, a che gioco giochiamo?; 17,35: Space Angel, telefilm per ragazzi; 18,05: Rubriche torinesi; 18,35: Jazz panorama; 19,10: G.R.P. flash; 19,35: Calcio: Juventus story; 20,20: Guarda in su; 20,30: Film; 20,20: Conto alla rovescia; 22,40: Il canale 42; 22,50: Nude, vestite, travestite; 23,35: Telefilm: «Ragazzo di Hong Kong: il 1° giorno di scuola»; 0,05: G.R.P. flash; 0,25: Guarda in su; 0,35: Film replica.

TELESTUDIO TORINO
Canale 24

Ore 15,30: Cartoni animati; 16: Film; 17,35: Stoned; 18: Show musicale; 18,45: Notizie; 19: Servizi speciali T.S.T.; 19,25: Turin di nostri temp; 21: Film; 22,30: Quattroruote T.V.; 23,05: Telefilm.

TELE KITSCH
Canale 46

Ore 15,15: International tops (programma musicale); 16,15: Film; 17,45: Conversazione; 18: Top music show (programma di varietà musicale); 19: Telepress; 19,15: Documentario; 19,15: Toto Kitsch, replica; 20: Gruppi musicali; 21: Saloon Kitsch (quiz a premi); 22,30: Film.

TELE COMMERCIALE
Canale 44

Ore 17,30: Antologia del calcio italiano, VIII puntata replica; 18: Miniribalta 78; 19,30: Flash; 20,30: Motori non stop, II puntata replica; 21,30: Antologia del calcio italiano, IX puntata; 22: Scatola a sorpresa.

TELETORINO INTERNATIONAL
Canale 51

Ore 16: Abitare; 17: Saturday music; 18: Film; 19,40: Speciale casa; 19,50: T.T.I. notizie; 20,15: Film; 21,30: Pop show; 22: Grand prix; 22,30: Film.

VIDEOGRUPPO
Canale 52

Ore 17,30: Film; 19: Gipsy viaggiare diverso; 19,30: Videonotizie; 19,45: Obiettivo Torino; 20,30: Film (colore); 22,15: Basket maschile: finale 1ª Coppa Mea; 23,15: Calcio nudo, repl.; 23,45: Videonotizie.

TELE EUROPA 3
Canale 58

Film alle ore 15, 17, 20 e 22.

SVIZZERA

Ore 15,30: Ciclismo: Giro d'Italia; 16,45: Ippica: Potenza internazionale, da San Gallo; 18: Telegiornale; 18,05: Scatola musicale, musica per i giovani; 18,30: Sette giorni; 19,30: Il Vangelo di domani; 19,45: Scacciapensieri, disegni animati; 20,30: Telegiornale; 20,45: Un treno per Durango, film di William Hawkins con Anthony Steffen, Dominique Boschero, Enrico Maria Salerno; 22,15: Telegiornale; 22,25: Sabato sport.

CAPODISTRIA

Ore 15,50: Telesport. Calcio: Zagreb-Olimpia; 19,30: L'angolino dei ragazzi, festival della canzone per l'infanzia; 20,15: Spazio aperto; 20,30: Telegiornale; 20,45: Al banco della difesa, telefilm; 21,35: 17 istanti di una primavera, sceneggiato televisivo (quarta puntata); 22,45: Il colore della pelle, film di Michel Gast con Antonella Lualdi, Christian Marquand, Fernand Ledov.

MONTECARLO

Ore 17,45: Un peu d'amour, d'amitié et beaucoup de musique; 18,55: Cappuccetto a pois; 19,25: Paroliamo, telequiz; 19,50: Notiziario; 20: Stop ai fuorilegge, telefilm; 21: La più bella avventura, film di Daniel Norman con Michèle Alfa, Raymond Roulaux; 22,30: Oroscopo di domani; 22,35: Notiziario; 22,45: Montecarlo sera.

AL POZZETTO
via Domodossola 35 - Tel. 773.383
Si mangia male - Si beve peggio
Allieteranno la serata
PASCAL e Arnolfo VALLI
Solo serale

LA LUCCIOLA
Stasera ore 21 domani 16 e 21
I Simpatici del Liscio

TEATRO ALCIONE
A tutto il 30 maggio
l'ultima... godenda
Ultimo irrevocabile STRIP-TEASE SHOW

CINEMA CINTURA

ALMESE
Sala: Mogliamante.
AVIGLIANA
Corso: I ragazzi del coro.
Granero: Due sul pianerottolo.
BORGARO
Royal: La cuginetta inglese.
CARIGNANO
Peter: 2002 la seconda odissea.
Lux: Giulia.
Margherita: Abissi.
Splendor: due sporche carogne.
CASELLE
Italia: Bruciati da cocente passione.
Roma: Il bandito e la madama.
CHIVASSO
Cinecittà: Occhi dalle stelle.
Moderno: Sahara cross.
Politeama: Vigilato speciale.
CIRIE'
Cattolana: Piedone l'africano.
Italia: I grossi bestioni.
Nuovo: Due vite, una svolta.
LANZO
Nuovo: Ritratto di borghesia in nero.
ORBASSANO
Moderno: Quello strano cane di papà.
MONCALIERI
Nazionale: I peccati di una giovane moglie.
LUSERNA S. GIOVANNI
S. Croce: Una donna alla finestra.
PINEROLO
Hollywood: Seduzione coniugale.
Italia: Indianapolis.
Nuovo: Ciao maschio.
Primavera: Salvate il Gray Lady.
Ritz: Silvestro e Gonzales, matti e mattatori.
RIVAROLO
Cristallo: La bella addormentata nel bosco.
SETTIMO
Garibaldi: Incontri ravvicinati.

RADIO OGGI

1

17,10 Ipotesi di linguaggio
17,35 L'età dell'oro
18,25 Schubert e l'Italia
19,35 Radiouno jazz '78
20,10 Dottore, buonasera
20,30 Quando la gente canta
21,05 Globetrotter
21,50 Recital di Sergio Endrigo
23,05 Buonanotte da...

2

15 — Musica allo specchio
16,37 Operetta, ieri e oggi
17,25 Estrazioni del Lotto
17,55 Gran varietà
19,50 Tutto è perduto! fuorché l'umore...
21 — I Concerti di Roma: Stagione Sinfonica Pubblica.
22,45 Tout Paris

3

17 — Il terzo orecchio (I parte)
19,45 Rotocalco parlamentare
20 — Il discofilo
21 — Radiolab: sperimentazione di Radiotre. Il cinema mu-
21,50 Vivaldi: ma perché?
22,35 Pagine rare di Rossini
23,10 Le Pavane di Ravel
23,25 Franco Mondini: Il jazz

RADIO ALTERNATIVE

RTA (Fm 104 Mhz): telefono 518.277.
Radio Europa 3 (Fm 89,750 Mhz): telefono 724.024.
Radioflash (Fm 97,700): telefono 512.092.
Radio Monte Bianco (Fm 103,700 Mhz): telefono 512.828.
Antenna Radiofonica Piemontese (Fm 91 Mhz): telefono 958.5151. - Settore pubblicitario 987.6660.
Radio Kitsch (Fm 101 Mhz): telefoni 501.788 - 502.915.
Radio Torino Uno (Fm 88,500 Mhz): Strada Funicolare 3, Superga, telefono 898.814.
Radio Torino Liberty (Fm 90,900 Mhz): telefono 580.719.
Radio ABC (Fm 97 Mhz): telefono 542.131.
Radio Reporter 93 (Fm 93 Mhz): telefoni 513.651 - 513.757.
Radio Centro 95 (Fm 94,500 Mhz): telefoni 719.074 - 713.075.
Radio Torino Est (Fm 90 Mhz): telefono 518.573.
Radio Torino International (Fm 103,300 Mhz): telefono 637.837.
Radio Proposta (Fm 88,750): telefono 545.471.
Radio Sky (Fm 92,500): telefono 901.4405.
G.R.P. (Fm 99,300 Mhz): telefono 556.301 / 2.
Radio 88 Eightyeight (Fm 89 Mhz): telefono 723.185.
Radio Torino Centrale (Fm 94 - 101,4 Mhz): telefono 876.661.
Edizioni Radio Manila (Fm 98,600 Mhz): telefono 284.831.
Radio In (Fm 105,500): telefono 305.134.
Radio Torino City (Fm 88,950 e 94,750).
Radio Break (Fm 99,600 Mhz): v. S. Secondo 58, telefono 500.720.
Onda Radio Italiana (Fm 97,400 Mhz): telefono 739.9261.
Radio Monviso (Fm 94,500 Mhz): telefono 287.716.
Radio Città Futura (Fm 96,600 Mhz): telefono 544.383.
Radio Rivoli (Fm 100,595 Mhz): telefono 953.2152.
Radio Gemini One (Fm 102,730 Mhz): telefono 715.151.
Radio Express (Fm 100,200 Mhz): telefono 531.625.
Radio Gamma (Fm 89,400 Mhz): telefono 800.9871.
Tele Radio Nord (Fm 102,300): Settimo Torinese.
Radio Universal (Fm 93,300 Mhz): telefono 800.1617.
Radio Borgaro (Fm 91,600 Mhz): via Ciriè 23, Borgaro.
Radio Radicale (Fm 90,300): telefono 531.356.
Radio Ambassador One (Fm 101,200 Mhz): telefono 901.4264.
Radio Italia Uno (Fm 92,600 Mhz): piazza Conti di Rebaudengo 7, telefoni 284.514 - 283.368.
Radio Piemonte Zero (Fm 98,650 Mhz): telefono 634.844.
Radio Chivasso 94 (Fm 94 Mhz): telefono 912.708, Chivasso.
Radio Tele 2000 (Fm 91,200 Mhz): telefono 897.856.
Radio Studio Centrale (Fm 102,250): Moncalieri, telefono 627.1297.

TEATRI E RITROVI

ALCIONE: «L'ultima... godenda». Ultimi strip-teases della stagione, con King Gordon. Viet. 18. Ore 16,15-21,30.
PELLICO CENTRALINO: «Riccioli», di Michele Ghislieri, con Clara Droetto e M. Ghislieri (v. Delle Rosine 16, tel. 837.500).
ERBA: questa sera ore 21,15, domani ore 16-21,15 il Teatro della Fantascienza in «**Da quale mondo vieni?**», di Kolosimo, Aldani, Macario. Pren. c. Moncalieri 241, tel. 690.467. Ultimi 2 giorni.
NUOVO: questa sera ore 21,15, domani ore 16 Spettacolo di balletti.
NUOVO - Sala Valentino: questa sera ore 21,15, domani ore 16-21,15 «Il teatro della farsa» in «**La gabbia del merlo**», 2 atti comicissimi di Federico Garelli. Pr. c. M. d'Azeglio 17, tel. 855.552.
TEATRO REGIO: ore 21 Concerto in occasione della Mostra «Torino tra le 2 guerre». Direttore Ettore Gracis. Musiche di G.F. Ghedini, L. Sinigaglia, L. Rocca, A. Casella. Orchestra del Teatro Regio. Ingresso libero.
PICCOLO REGIO: ore 10,30 riservato scuole. Incontro con la danza.
TEATRO TURINEIS - PICCOLA RIBALTA (v. Juvarra 15, 484.844 - 555.084): ore 21,15 «**Dësvijte Monssù Sonèt ch'a l'è ora**». Commedia cabaret in 15 quadri di Aldo Nicolaj. Ultima settimana.

AL BAGATELLE (Str. Cavoretto 2): 21.
ARLECCHINO: Orsa Maggiore
CASTELLINO: 21 I marmittoni.
CLUB 84: 21 I Falchi.
BELLE ARTI: 21 Gli Oscar.
DU PARC: ore 15,30-21 Boccaccio.
EDEN: ore 15,30-21 Accorsi.
FARO: ore 15,30-21 The Bats Folk.
LA PERLA: ore 15,30-21 Loris.
GARDEN: 21 Arthur e Pierangeli.
LE ROI: ore 21 Duble fas.
MASSAUA: 21 New Men.
ODEON (ex Sala Gay): ore 16-21.
TROCADERO: 21 Fred California.
PLANETARIO: 21 Les Premiers.
INDIE PIANO BAR (v. Verdi 10, tel. 537.340): Al piano C. Spinardi e Roberto: ore 22,30 folk con Dino Lattanzio.

MINICABARET (tel. 613.680).
SAN GIORGIO - Valentino - Ristorante - Danze: Orch. Pino Show.
SHAKER PIANO BAR (C. Battisti 3, t. 532.492): Thomas e Christine.

VILLA GAY DISCOTECA: ore 21.
CAPRICE (Sacchi 18): 15.

Teatro Turineis - Piccola Ribalta
v. Juvarra 15 - tel. 555.084-484.844
ultimi 2 giorni del successo comico
«DESVIJ-TE MONSSU BONET CH'A L'E ORA!»
commedia cabaret in 15 quadri di Aldo Nicolaj

Teatro Nuovo
Giovedì 1° giugno ore 21
ROCKETS

STAMPA SERA

Dove andiamo stasera

CRITICA
Capolavoro
Ottimo
Favorevole
Discusso
Mediocre
PUBBLICO
Eccezionale
Successo
Consensi
Discorde
Scarso

cinema prime visioni

AMBROSIO c. Vitt. Eman. 52 Tel. 547.007
Cinderella nel regno del sesso, di G. Michael Pataki, con Cheryl Smith, Kirk Scott (Usa - Colori) — Versione erotica della favola di Cenerentola, la quale conquisterà il principe con una peculiarità sexy. Viet. 18.
Orario: 14,40; 16,40; 18,30; 20,30; 22,30. ★ Commedia erotica
Critica ●●
Pubblico ○○○○
Ingresso L. 2500

ARCO-INC c. Pr. Oddone 31 Tel. 484.621
Sport Superstar, di Vittorio Sala (Italia - B.N. e Colori) — Cinquant'anni di tutti gli sport, i personaggi più significativi, le loro imprese più esaltanti, i loro primati entrati nella leggenda. Non vietato.
Orario: 15; 16,50; 18,40; 20,30; 22,20. ★ Documentario sportivo
Critica ●●●
Pubblico ○○○
Ingresso L. 1500

ARISTON v. Lagrange 21 Tel. 546.147
Pantera rosa show, di Blake Edwards (Usa - Colori). La pasticciona pantera dall'insolito colore in una raccolta di tante divertenti e catastrofiche avventure su di lei imperniate. Non vietato.
Orario: 14,50; 16,30; 18,30; 20,30; 22,30. ★ Disegno animato
Critica ●●
Pubblico ○○○
Ingresso L. 1500-2200

ARLECCHINO c. Sommeiller 22 Tel. 587.190
Amarcord, di Federico Fellini, con Magali Noël, Ciccio Ingrassia (Italia-Francia - Colori) — Le vicende di una famiglia romagnola in una tipica evocazione provinciale di 40 anni fa. Non vietato.
Or.: 15,40; 17,55; 20; 22,15. ■ Segn. dalla Critica. ★ Comm. dramm.
RIEDIZIONE (1973)
Ingresso L. 2000

ASTOR v. Vioiti 8 Tel. 519.516
La febbre del sabato sera, di John Badham, con John Travolta, K. Lynn Gurney (Usa - Colori) — Primo vero amore e dolori di un affascinante giovanotto di origine italiana con la passione del ballo. Viet. 14.
Orario: 14,40; 17,20; 19,45; 22,20 ★ Commedia
Critica ●●
Pubblico ○○○○○
Ingresso L. 2000

AUGUSTUS p. C.L.N. 248 Tel. 530.714
La mazzetta, di Sergio Corbucci, con Nino Manfredi, Ugo Tognazzi, Paolo Stoppa (Italia - Colori) — In un panorama napoletano, con tanti personaggi tipici della città, si consuma un misterioso delitto. Non viet.
Orario: 14,40; 16,40; 18,30; 20,30; 22,30. ★ Giallo
Critica ●●●
Pubblico ○○○○○
Ingresso L. 2000

CAPITOL v. San Dalmazzo 24 Tel. 540.605
Incontri ravvicinati del terzo tipo, di Steve Spielberg, con Richard Dreyfuss, Teri Garr (Usa - Colori) — Gli extraterrestri dopo essersi fatti vedere sovente sui loro Ufo, ora cercano dei veri contatti. Non viet.
Orario: 14,45; 17,20; 19,45; 22,20. ★ Fantascienza
Critica ●●●●
Pubblico ○○○○○
Ingresso L. 2000

CENTRALE d'Essai v. Carlo Alberto 27 Tel. 540.110
Ecce Bombo, di Nanni Moretti, con Glauco Mauri, Paolo Zaccagnini (Italia - Colori) — L'alienazione giovanile vista ironicamente da un gruppo di amici in una torrida estate romana. Non vietato.
Orario: 15,10; 17; 18,50; 20,40; 22,30. ★ Commedia
Critica ●●
Pubblico ○○○○○
Ingresso L. 2000

CORSO c. Vitt. Eman. 50 Tel. 510.702
Serpico, di Sidney Lumet, con Al Pacino, Cornelia Sharp (Usa - Colori) — Agente idealista denuncia la corruzione annidata nella stessa polizia, ma la sua è una lotta impari. Non viet.
Orario: 14,40; 17,15; 19,45; 22,20. ★ Poliziesco
RIEDIZIONE (1974)
Ingresso L. 2000

CRISTALLO v. Goito 5 Tel. 650.71.00
Il branco, di Robert Clouse, con Joe Don Baker, Hope Alexander Willis (Usa - Colori) — Branco di cani inferociti ribellatisi all'uomo, assalgono una casa isolata dove si è barricata una famiglia. Non viet.
Orario: 14,45; 16,40; 18,35; 20,30; 22,25. ★ Drammatico
OGGI LA PRIMA
Ingresso L. 2000

DORIA v. Gramsci 9 Tel. 542.422
Good Bye amore mio!, di Herbert Ross, con Richard Dreyfuss (Premio Oscar '78), Marsha Mason (Usa - Colori) — Iniziali baruffe prima dell'amore, fra ballerina e attore costretti a coabitare. Non vietato.
Orario: 14,35; 16,30; 18,30; 20,30; 22,30. ★ Commedia
Critica ●●●
Pubblico ○○○○○
Ingresso L. 2200

GIOIELLO v. C. Colombo 31 Tel. 500.760
Nero veneziano, di Ugo Liberatore, con Renato Cestie, Rena Niehaus (Italia - Colori) — Misteriosa incarnazione del demonio, rende madre una ragazza che partorirà l'Anticristo. Vietato 18.
Orario: 14,30; 16,30; 18,30; 20,30; 22,30. ★ Drammatico
Critica ●●
Pubblico ○○○
Ingresso L. 2200

IDEAL C. Beccaria 4 Tel. 541.523
Giganti d'acciaio, di Michael Jerabov, con Yuri Solomin, Irina Akulova (Urss - Colori) — Rievocazione dell'attacco tedesco a Leningrado nel 1941 e dei primi mesi dell'assedio durato 30 mesi. Non vietato.
Orario: 15,10; 17; 18,50; 20,35; 22,30. ★ Guerra
Critica ●●
Pubblico ○○○○
Ingresso L. 2000

LILLIPUT v. XX Sett. 15 bis Tel. 537.100
Che la festa cominci..., di Bertrand Tavernier, con Philippe Noiret, Jean Rochefort (Francia - Colori) — Intrighi di corte e miseria di popolo nella Francia del 1719 con la reggenza di Filippo d'Orléans. Viet. 18.
Orario: 14,30; 16,30; 18,30; 20,30; 22,30. ★ Commedia in costume
Critica ●●●
Pubblico ○○○○
Ingresso L. 2500

LUX Gall. S. Federico Tel. 541.283
Agente 007 vivi e lascia morire, di Guy Hamilton, con Roger Moore, Jane Seymour (G.B. - Colori) — James Bond combatte un feroce negro che vuol gealizare il predominio dei bianchi usando la droga. Non vietato. Orario 14,40; 17,20; 19,50; 22,20. ★ Avventuroso
RIEDIZIONE (1973)
Ingresso L. 2000

METROPOL v. Pr. Tommaso 6 Tel. 650.54.70
L'inarrivabile, di Armando Bò, con Isabel Sarli, Martin Wilton, George Libert (Italia - Colori) — Avventure erotiche di una bella e passionale donna sempre in cerca di nuove sensazioni. Viet. 18.
Orario: 14,30; 16,30; 18,30; 20,20; 22,30. ★ Commedia erotica
PRIMA VISIONE
Ingresso L. 2000

NAZIONALE v. Pomba 7 Tel. 518.850
Le due orfanelle, di Leopoldo Savona, con Isabella Savona, Patrizia Gori (Italia - Colori) — La patetica storia delle due sorelle, di cui una cieca, rimaste sole e prive di protezione. Non vietato.
Orario: 14,30; 16,30; 18,30; 20,30; 22,30. ★ Commedia drammatica
Critica ●
Pubblico ○○○
Ingresso L. 2000

OLIMPIA v. Arsenale 31 Tel. 532.448
Tre simpatiche carogne, di Francis Girod, con G. Depardieu, S. Kristel, M. Piccoli (Francia - Colori) — Peripezie di un furfante, sua moglie e un poliziotto nella Francia del collaborazionismo. Viet. 14.
Orario: 14,30; 16,30; 18,30; 20,30; 22,30. ★ Avventuroso
Critica ●●
Pubblico ○○○○
Ingresso L. 2500

REPOSI v. XX Settembre 15 Tel. 531.400
Massiè lo spirito del male, di William Girdler, con Tony Curtis, Susan Strasberg (Usa - Colori) — Spirito di uno stregone indiano vissuto nel 1500 si reincarna nel corpo di una ragazza bianca. Viet. 18.
Orario: 14,30; 16,30; 18,30; 20,30; 22,30. ★ Drammatico
Critica ●●
Pubblico ○○○○
Ingresso L. 2000

ROMANO Galleria Subalpina Tel. 510.145
Demonio dalla faccia d'angelo, di Richard Loncraine, con Mia Farrow, Keir Dullea (G.B. - Canada - Colori) — Ossessioni di una madre traumatizzata dall'involontario omicidio della figlioletta. Non vietato.
Orario: 14,45; 16,30; 18,30; 20,30; 22,30. ★ Horror
Critica ●●
Pubblico ○○○
Ingresso L. 2200

STUDIO RITZ v. Acqui 2 Tel. 830.521
Equus, di Sidney Lumet, con Richard Burton, Peter Firth (Usa - Colori) — Ragazzo vittima di un'educazione sbagliata è da sempre morbosamente attratto dai cavalli dei quali ne accieca sei. Viet 18.
Orario: 17,30; 20; 22,30. ★ Drammatico
Critica ●●
Pubblico ○○○
Ingresso L. 1500

TORINO v. Buozzi 6 Tel. 530.353
Cane Scorpio: sterminate quelli della calibro 38 di R. B. Montero, con A. Sabato, K. Kinski (Italia - Colori) — Coraggioso poliziotto tutto solo contro la famigerata banda della calibro 38. Viet. 14.
Orario: 14,30; 16; 17,40; 19,10; 20,50; 22,30. ★ Poliziesco
RIEDIZIONE (1971)
Ingresso L. 2000

VITTORIA v. Roma 336 Tel. 511.789
American graffiti, di George Lucas, con Richard Dreyfuss, Romy Howard (Usa - Colori) — Notte brava di alcuni studenti americani collocata nel 1962 e vista con nostalgia. Non vietato.
Orario: 14,30; 16,30; 18,30; 20,30; 22,30. ★ Commedia
RIEDIZIONE (1974)
Ingresso L. 2200

proseguimenti prime visioni

ALEXANDRA v. Sacchi 18 Tel. 511.293
Le vacanze allegre delle liceali, di A. Newmann, con Heike Hagen, Jutta Dorn, Brigitte Bocher (Germania - Colori) — In sala e no belle vichinghe le studiano tutte. Vietato 18.
Orario: 14; 15,40; 17,25; 19,10; 20,50; 22,35. ★ Commedia erotica
PRIMA VISIONE non recensita
Ingresso L. 1200

ASTRA v. R. Pilo 6 Tel. 753.597
In nome del Papa Re, di Luigi Magni, con Nino Manfredi, C. Scarpitta, C. Bagno, S. Randone (Italia - Colori) — Alla fine del potere temporale, 1867, ribellioni di bombaroli, attentati che portano alla forca. Non viet.
Orario: 20,15; 22,30. ★ Commedia
Critica ●●●
Pubblico ○○○○
Ingresso L. 1200

COLOSSEO v. M. Cristina 73 Tel. 651.034
Tenente Colombo, riscatto per un uomo morto, di Richard Irwing, con Peter Falk, Lee Grant (Usa - Colori) — Avvocatessa inscena un finto rapimento per coprire l'assassinio del marito. Non vietato.
Orario: 16,30; 18,30; 20,30; 22,30. ★ Giallo
Critica ●●
Pubblico ○○○○
Ingresso L. 1200

ELISEO piazza Sabotino Tel. 335.9815
Vigilato speciale, di Ulu Grosbard, con Dustin Hoffman, Theresa Russel (Usa - Colori) — Uscito di prigione per rapina si ribella improvvisamente alla repressione del suo sorvegliante. Viet. 14.
Orario: 20; 22,30. ★ Drammatico
Critica ●●
Pubblico ○○○○○
Ingresso L. 1200

FORTINO v. Cigna 47 Tel. 486.560
In cerca di Mr. Goodbar, di Richard Brooks, con Diane Keaton, William Atherton (Usa - Colori) — Maestra, assistente di bimbi handicappati, di notte si trasforma in seduttrice. Vietato 18.
Orario: 20; 22,30. ★ Commedia drammatica
Critica ●●●
Pubblico ○○○○
Ingresso L. 1000

LA PERLA c. De Gasperi 26 Tel. 584.791
Ma papà ti manda sola?, di Peter Bogdanovich, con Barbra Streisand, Ryan O' Neil (Usa - Colori) — Ragazza picchiatella viene coinvolta nello scambio di quattro valigette preziose. Non vietato
Orario: 15,05; 16,40; 18,35; 20,30; 22,25. ★ Commedia
RIEDIZIONE (1972)
Ingresso L. 1300

MAFFEI v. Pr. Tommaso 5 Tel. 683.354
Le notti porno nel mondo n. 2, di Joe D'Amato, con A. Wilson (Italia - Colori) — Seconda carrellata di numeri proibiti, raccolti nei locali specializzati in show erotici. Vietato 18.
Orario: 14,30; 16,05; 17,40; 19,10; 20,50; 22,30. ★ Documentario sexy
PRIMA VISIONE non recensita
Ingresso L. 2000

MASSAUA p. Massaua 9 Tel. 795.803
L'uomo ragno, di E. W. Swackhamer, con Nicholas Hammond, David White (Usa - Colori) — Arriva dai fumetti la figura del giovane che punto da un ragno acquista poteri soprannaturali. Non vietato.
Orario: 20,30; 22,30. ★ Avventuroso
Critica ●
Pubblico ○○○○
Ingresso L. 1200

MASSIMO v. Montebello 8 Tel. 876.061
Come un canto, di Irina Aktasceva e Hristo Piskov, con Filip Trifonov, Irina Risic (Bulgaria - Colori) — Il giovane Tinko, nei giorni della rivolta socialista del 1944, partecipa a questa con entusiasmo. Non vietato. «Settimana del film Bulgaro» ore 17-21. ★ Drammatico
Vers. originale con sottotitoli
Ingresso L. 500

ORFEO p. Carlina Tel. 518.114
In nome del Papa Re, di Luigi Magni, con Nino Manfredi, C. Scarpitta, C. Bagno, S. Randone (Italia - Colori) — Alla fine del potere temporale, 1867, ribellioni di bombaroli, attentati che portano alla forca. Non viet.
Orario: 15; 17; 18,45; 20,30; 22,30. ★ Commedia
Critica ●●●
Pubblico ○○○○
Ingresso L. 1200

PUNTODUE d'Essai v. Garibaldi 30 Tel. 545.245
Amici miei, di M. Monicelli, con U. Tognazzi, G. Moschin, P. Noiret, A. Celi, S. Dionisio (Italia - Colori) — Cinque amici di mezza età inventano divertenti scherzi per sfuggire alla noia quotidiana. Non vietato.
Orario: 15; 17,30; 20; 22,30. ★ Commedia
RIEDIZIONE (1975)
Ingresso L. 1200

seconde e altre visioni a Torino

A.B.C. (corso Brescia 28, tel. 850.463)
Certi piccolissimi peccati, C. Brasseur. Non viet. (Ingr. 800). ★ Commedia

ACAPULCO (via Donizetti 6, p. Nizza, tel. 651.264)
Donna Flor e i suoi due mariti. Viet. 18. Or: 16,30; 18,30; 20,30; 22,30. ★ Commedia

APOLLO (largo Grachino 91, tel. 215.685)
Il bandito e la madama, Burt Reynolds. Non viet. Or: 20,30; 22,30. ★ Avventuroso

CONTINENTAL (v. Nizza 348, tel. 697.068)
Onore e guapparia. P. Mauro, L. Grey. Viet. 18. ★ Commedia

ERBA - Ragazzi (corso Moncalieri 241, tel. 690.467)
Oggi ore 14,30-16,30: Maau il figlio della jungla. ★ Avventuroso

FARO (via Po 30, tel. 832.214)
Il tocco della medusa, R. Burton, L. Ventura, L. Remick. Viet. 14. Or. 15; 16,50; 18,45; 20,35; 22,30. ★ Fantascienza

FIAMMA (corso Trapani 57, tel. 372.057)
Il tocco della Medusa, R. Burton, L. Ventura, L. Remick. Techn. Non viet. ★ Fantascienza

HOLLYWOOD (corso R. Margherita 106, tel. 851.904)
Piedone l'Africano, Bud Spencer. Non viet. ★ Avventuroso

PIEMONTE (via Nizza 32, tel. 650.5758)
Tre colpi che frantumano, Y. Sze. Viet. 18. ★ Lotta orientale

PRINCIPE (via P. d'Acaja 45, tel. 760.951)
Io e Annie, Woody Allen, Diane Keaton (Oscar '78). Non viet. Ap.: 16,20; ult.: 22,30. ★ Commedia

STATUTO (via Cibrario 16, tel. 487.051)
Pericolo negli abissi di B. Vailati. Non viet. (Ingr. 800). Ap. 15; ult. 22,30. ★ Avventuroso

ZETA - Ragazzi (via Cibrario 88, tel. 772.907)
Le avventure di Bianca e Bernie a colori, di W. Disney. Or.: 15; 17. Baby sitter in sala. ★ Disegno animato

ZONA CENTRO

CRAVESANA * (via Avogadro 3, tel. 530.493)
Ore 15-17: L'avventuriero dei sette mari. ★ Avventuroso

MILANO (via Milano 8, tel. 530.255)
Trimpolo d'oro. ★ Avventuroso
Genova a mano armata. ★ Drammatico

MOVIE CLUB (v. Giusti 8, tel. 544.077)
Robert Aldrich: Ultimi bagliori di un crepuscolo, con B. Lancaster. Or.: 20,30; 22,30. ★ Drammatico

PO (v. Po 21, tel. 510.496)
Sole rosso, C. Bronson, A. Delon, U. Andress. Non viet. ★ Western

REGINA (c. R. Margherita 123, tel. 530.885)
Le ragazze pon pon. Col. Viet. 18. ★ Commedia erotica

VITTORIO VENETO (p. V. Veneto 5, tel. 871.642)
L'urlo di Chen terrorizza anche l'Occidente, B. Lee. Non viet. (a richiesta). ★ Lotta orientale

CROCETTA - S. RITA - MIRAFIORI

ADRIANO (via Sacchi 65, tel. 587.715)
La fine del mondo nel nostro solito letto in una notte piena di pioggia, G. Giannini, C. Bergen, Regia Wertmuller. ★ Commedia

GIARDINO - STUDIO 4 (v. Monfalcone 62, tel. 326.873)
Quando c'era lui... caro lei, Villaggio. Non viet. (Ingr. 800). Riduz. Enal. ★ Commedia

MIRAFIORI (c. Cosenza 68, tel. 390.867)
Un attimo una vita, Al Pacino, M. Keller. Colori. Non viet. ★ Commedia drammatica

S. RITA * (v. Verrazza 26, tel. 325.056)
Airport 77. Col. Ult. 22. ★ Drammatico

SMERALDO (via Tunisi 92, tel. 390.711)
Pericolo negli abissi, di B. Vailati. Non viet. (Ingr. 800). ★ Avventuroso

VINZAGLIO (corso D. Abruzzi 102, tel. 596.125)
Ritratto di borghesia in nero, Senta Berger, Ornella Muti. 3ª vis. Or: 20,20; 22,30. ★ Drammatico

ZONA S. PAOLO

AMERICA (via Frejus 27, tel. 446.764)
Quello strano caso... di Papà, W. Disney, D. Jones. ★ Commedia

ARALDO * (via Chiomonte 3, tel. 389.409)
Mac Arthur generale ribelle, Gregory Peck. Non viet. ★ Guerra

SAN PAOLO (via Cesana 80, tel. 372.637)
Io sono mia, Stefania Sandrelli. Viet. 14. (Ingr. 800). ★ Commedia drammatica

ZONA FRANCIA

BERNINI (corso Tassoni 3, tel. 773.843)
Professione reporter di M. Antonioni. ★ Drammatico

FEDRA * (v. Bagetti 30, tel. 740.815)
Quinto potere, Faye Dunaway. ★ Drammatico

ODEON (v. Venaria 8, tel. 772.362)
La ragazza del pigiama giallo, D. Di Lazzaro. ★ Giallo

STAR (via Domodossola 48, tel. 772.990)
Ore 15-16,30 spettacolo per ragazzi Silvestro e Gonzales vincitori e vinti. ★ Disegno animato
Il figlio dello sceicco. Col. Non viet. ★ Commedia

ZETA d'Essai (via Cibrario 88, tel. 772.907)
Nashville, di R. Altman, K. Carradine, G. Chaplin. Col. Or.: 19,30; 22,10. (Ultimo giorno). ★ Musical
■ Segnalato dalla critica

ZONA S. DONATO

DIANA (c. Regina Margherita 220)
La stanza del vescovo, U. Tognazzi, O. Muti. Techn. Viet. 14. ★ Commedia drammatica

ROMA - INC. (via S. Donato 40 bis, tel. 487.765)
Music. Woodstock. ★ Musical

UMBRIA * (v. Ascoli 30, tel. 485.912)
Dio perdoni la mia pistola. ★ Western
L'avventuriero di Re Artù. ★ Avventuroso

MADONNA CAMPAGNA - LUCENTO

AMBRA (via Chiesa della Salute 77, tel. 297.197)
L'uomo nel mirino, C. Eastwood. ★ Avventuroso

EDERA (via Madonna di Campagna 1, tel. 215.613)
Maladolescenza, techn. Viet. 18. 1ª vis. zona. Ap. 15,30 (Ingr. 700). ★ Commedia drammatica

JOLLY (v. Verolengo 130, tel. 290.161)
Ore 17-21 Spettacolo musicale napoletano con M. Abate.

LUCE * (strada Lucento 3, tel. 731.615)
Cinque dita di violenza. ★ Lotta orientale

LUINI * (v. Luini 90, tel. 290.339)
Domani Non t'arrabbiare questa volta ti faccio ricco, Ly Chang. ★ Commedia

LUTRARIO (via Stradella 10, tel. 280.742)
La fine del mondo nel nostro solito letto in una notte piena di pioggia, G. Giannini, C. Bergen. ★ Commedia

MURIALDO *
Domani Il trionfo di King Kong. ★ Fantascienza

ORIONE * (viale Mughetti 18)
Olokaust 2000, K. Douglas, A. Bell. ★ Fantascienza

ZONA MILANO - REGIO PARCO

ARS (c. R. Parco 142, tel. 203.588)
Colpo da un miliardo di dollari. ★ Avventuroso

FALCHERA (v. Tanaro 30, tel.262.1665)
Le avventure di Bianca e Bernie. ★ Disegno animato

LANTERI * (c. G. Cesare 80, tel. 284.134)
Yeti gigante 20° secolo ★ Fantascienza

MAJOR (largo G. Cesare 105, tel. 287.974)
Amore alla francese, Nathalie Delon. Viet. 18. (Ingr. 800). ★ Commedia erotica

ORIENTE (v. D. Chiesa 36, tel. 241.663)
Bottiglione diventa capo del servizio segreto. Non viet. ★ Commedia

REBAUDENGO * (p. Rebaudengo 22, tel. 264.526)
Professione reporter, di M. Antonioni. ★ Drammatico
■ Segnalato dalla critica

SEMPIONE (c. Vercelli 144, tel. 280.332)
Airport 77, J. Lemmon. Non viet. (Ingr. 600). ★ Drammatico

SOCIALE (v. Courmayeur 2, tel. 850.608)
Quando c'era lui... caro lei, Villaggio. Non viet. (Ingr. 800). ★ Commedia

ZENIT (v. Corelli 1, tel. 267.697)
I nuovi mostri, V. Gassman, O. Muti. Non viet. (Ingr. 600). ★ Commedia a episodi

ZONA VANCHIGLIA - BORGO PO

ARIZONA (corso Belgio 53, tel. 874.171)
L'uomo nel mirino, C. Eastwood. ★ Avventuroso

ARTISTI (v. G. di Barolo 24, tel. 831.374)
Peccatori di provincia, F. Benussi. Viet. 18. Ult. spettacolo ore 23. ★ Commedia erotica

ERIDANO d'Essai (corso Casale 106, tel. 832.086)
Il bandito e la Madama di H. Hacdham con B. Reynolds, C. James. Ore 20,30; 22,30. ★ Avventuroso

ZONA NIZZA - LINGOTTO

CAMERA
Guerre stellari, A. Guinness. Ap. ore 18. ★ Fantascienza

CINEOCCHIO (v. Valenza 46)
L'ultima follia di Mel Brooks. Or.: 20,30; 22,30. ★ Comico

CUORE (v. Nizza 56, tel. 687.668)
La gang della spider rossa, di W. Disney con David Niven. Techn. Ap. 16. ★ Commedia

ITALIA (v. Nizza 138, tel. 694.021)
Interno di un convento, di W. Borowczyk. Viet. 18. (Ingr. 800). ★ Drammatico

S. LUIGI * (v. Ormea 4, tel. 682.471)
Gli uomini falco, J. Coburn. ★ Avventuroso

SPEZIA (via Nizza 170, tel. 696.36.17)
Il colonnello Buttiglione. Non viet. ★ Commedia

* Cinema a carattere parrocchiale.

RIDUZIONI ENAL - AGIS

Teatri: Concerti Estivi: Abbonamenti ridotti all'Enal.
Piccola Ribalta: «Desvij-te Monsù Bonèt ch'a l'è ora!», riduzioni Enal alla cassa.
Sferisterio Comunale: ore 17: Pallone elastico serie B: Acconi Sport-Fossanese; riduzioni Enal alla cassa.
Ippodromo Snaidero-Vinovo: Ore 15: Trotto; riduzioni Enal alla cassa.